昭和七年十二月十四日 第三種郵便物認可　昭和九年十一月二十九日　新京日日新聞　(木曜日)　第四千二百五十七號　(一)

新京日日新聞
夕刊
十一月二十八日
本紙定價 一ヶ月 一圓五十錢 一部 五錢
廣告料 普通 一行 一圓三十錢 特別 同 二圓五十錢
發行所 新京永樂町四ノ一 新京日日新聞社 電話三二五・三三〇〇
發行人 十河榮忠
編輯人 松本勇
印刷人 水越內之介

第六十六臨時議會開院式

天皇陛下御親臨 優渥なる勅語を賜ふ

衆議院本會議は奉答文を可決

【東京國通】第六十六臨時議會開院式は二十八日午前十一時貴族院に於て 天皇陛下親臨の下に擧行され、陛下には優渥な勅語を賜はつた、當日貴族院は何等議事を行はなかつたが、衆議院は開院式終了後直ちに本會議を開き秋田議長より十八名の勅語奉答文起草委員を指名して一旦休憩、委員が別室で起草を行つた上更に本會議を開催し奉答文を報告、これを議決して正午過ぎ散會した

政友會が高橋藏相に對し 別離聲明書發表

【東京國通】政友會の東總務若宮幹事長は廿七日午後八時四十分高橋藏相を私邸に訪問總務會の決定に依り離黨を勸告するところあつたが、藏相は其必要なしと一蹴したので東、若宮兩氏は直ちに鈴木總裁に報告し午後十時からの總務會に臨み同樣報告した、總務會は處置を協議し除名せよと強硬論も出たが黨に功勞多き高橋藏相を除名するは穩當でないとの反對論も出て議論紛糾の結果、除名の字句を用ひず黨としては高橋藏相の黨籍を認めぬ事とした聲明書と共に此旨を高橋藏相にも通告する事とし廿八日午前一時半散會した

別離聲明書

我黨は高橋前總裁と本日限り袂を別つの已むなきに至つた、氏が今日迄我政友會にあつて憲政の爲に盡されたる功績は多大である、然るに世態の變遷、世局の推移て事の茲に至つたのは誠に遺憾至極である・茲に大義親を滅するの名分を匡して潔く氏を別離する

高橋翁の入閣評

若宮政友幹事長

政府が政友會への作戰としては高橋翁を再起させたとしても政友、政府の關係は不變だ高橋翁は右の關係を知悉してゐるので自發的に離黨した上政友會とは無關係に今後處置すると信ぜられる

大麻民政幹事長

高橋翁が出たのは財界經濟界とも喜んでゐやう、老軀を提げ再度出馬には敬意を表する引出し得たのは岡田首相の成功である

加藤國同幹事長

高橋翁の出馬で財界も歡迎しやうし政友の態度も若干變化を來すであらうから政府にとつては大成功だ、たゞ新藏相は一般財界へ非常に深い經驗を持つてゐるが、農村問題へ理解が薄いので疲弊の極にある農村に對し如何なる抱負を行ふかは多少不安である

富田、頼母木 兩氏語る

【東京國通】高橋翁の入閣で政友會の對政府關係並に連繫の前途にも複雜多岐な影響を免がれまいと見る向きが多いが民政の頼母木、富田氏等は連繫は現內閣を對象とするものでなく全く國策檢討樹立にあるを以て、高橋氏の入閣或は離黨、除名等どうならうとも連繫そのものには無關係だ、萬一政友會が惡化し倒閣を目的とするやうになつたら民政黨は斷然

秩を別つのみだが此の點は山本、久原兩君も充分諒解してゐるから到底斯ることはあるまいと樂觀してゐる

大藏省政務官は留任に決す

【東京國通】大藏政務次官矢吹省三男、同參與官豐田收氏は辭表を提出したが却下され留任に決定した

廿七日定例閣議 討議內容

【東京國通】定例閣議は廿七日午前十時四十分より開催され先づ岡田首相より藤井藏相の容態を報告の上高橋是淸氏藏相に再出馬の經過を報告、次で松本學、河田烈兩氏の勅選を決定の後農會對策の審議に入り、山崎農相が蠶絲對策への說明を行ひ尙凶作地救濟に就き政府米の特別處理も議會に提案すると報告した、最後に議會へ報告すべき法律案を左の通り決定、同十一時四十分散會した

一、風水害の罹災者への租稅減免や猶豫に對するもの
一、土地計畫法改正法律案
一、政府米の特別處理に關するもの
一、九年度の追加豫算と明年度の災害救濟豫算に伴ふ歲入補塡の赤字公債豫算に關する法律案

藤井藏相 疲勞稍々回復

【東京國通】廿七日午前十一時藤本主治醫は藤井藏相の容態に關し左の如く發表した

體溫 三六度七
呼吸 二十五
脈搏 九十六

呼吸困難だが前夜より安眠を續け疲勞稍々回復した

赤峰、林西間 自動車營業開始

赤峰、林西間を鐵道總局の自動車線が十二月一日から旅客及び荷物の運輸營業を開始する

谷○團長以下 續々新京通過

けふから明日へかけ

○○線方面に匪賊討伐のため出動中であつた第○○團管下將兵は○○の原駐に復すべく谷○團長以下○○○○名は二十八日から二十九日にかけ左の通り新京を通過する

一、二十八日午後零時九分着、同二時發○○○名
一、二十八日午後一時四十分着、同二時四十四分發谷○團長以下○○○名
一、二十九日午前十一時十九分着、午後二時發○○○名
一、二十九日午後一時四十分着、同二時四十四分發○○○名

廣田外相、佛、伊へ 共同廢棄提議

贊成國無くば斷然單獨通告

【東京國通】廣田外相は海軍豫備會商の經過に鑑み愈々華府條約の廢棄通告の必要を認め二十七日午後二時半イタリー大使アルリツチ氏と會見、更に同三時半佛國代理大使デラン氏を招き夫々別個に會見華府條約の共同廢棄通告を提議した、よつて兩氏共本國へ請訓上回答することゝなつたが、廣田外相としては既に英米の意向も判明したので愈々右の如く佛、伊兩國に提議し共同答を待ち贊成國無き場合は斷然單獨廢棄を通告する筈である

私的會談打切りを協議か

松平、サイモン

【ロンドン廿七日發國通】松平大使、サイモン外相の私的會談の內容は各方面注目の的となつてゐるが、米國代表デヴィス氏は最近日英双方に對しこのまゝ豫備會談を繼續するのは一般情勢を惡化させる一方だから今度は一先づ會談を打切るべきことを提言、英國側もまた最近では此主張に傾いてゐるので松平、サイモン兩氏會談でも此問題が中心話題となつた模樣である

廿六日の滿洲國閣議 決定事項

廿六日開催の第四十一次國務院會議に於て左の議事が可決された

一、海軍總砲令及び艦裝員令
一、臨時產業調查局官制
一、人事

民政部總務司長 竹內德亥
免本職
任交通部總務司長
前奈良縣知事 淸水良策
任民政部總務司長
實業部工商司長 孫徵
免本職
吉林參事官 趙汝
任實業部工商司長
山口民治
任北滿特別區高等法院推事

右人事は十二月一日發令の豫定である、尙孫徵氏は新設の滿洲電業會社重役に就任の筈である

四國の拒否豫想せられ

愈よ單獨廢棄豫想

【東京國通】華府條約協同廢棄の提案は再々ロンドン海軍豫備交涉に於て松平帝國代表より英米兩國に對し行はせたが、廣田外相も既報の如く佛伊代表に對しそれぞれ協同廢棄を要請するところあり、華府條約の廢棄は單なる條約改廢上の一行爲に過ぎず右の廢棄は帝國新軍縮方式達成のために余儀なく實行せんとする一段階である、然るに英米兩國が協同廢棄の要求に對し否定的態度に終始すべきは現在のところ殆ど確定的であり、佛伊兩國も英米同樣否定的態度を明にすべきは今より大體想像されるところであり從つて英、米、佛、伊四國に對し共同廢棄を提議しその目的を達せざる以上帝國としては今や斷乎單獨廢棄を以て帝國の新軍縮方式達成の熱意を世界に顯示すべきであり、外交機關を通じ一應形式的手續を踏んだ上、樞密院御諮詢の手續きを執り豫備會商最善の時機を以て廢棄通告をなし、右と同時に帝國新軍縮方針を全世界に闡明することが期待せられて居る

活動力なき匪團の狀況

日滿各兵團の討伐成果

全滿の各地に跋扈跳梁を恣にしてゐた匪團も日滿各兵團の秋季討伐によつて四散逃亡、戰死、歸順、捕虜等續出してその大半は活動力を失つたが約半數は討伐網を脫して山間に蟄居してゐるが日に增し寒氣はげしく衣食に窮して集團行動の統制を失つて鼠賊的な少人數により冬營準備のため掠奪に汲々たる有樣である、各地に於ける匪團の狀況は左の通りである

A、東邊道 この地方の匪賊は由來最も積極的であつたが九月上旬より二ヶ月に亘る秋季討伐に依つて紅軍及び鮮匪共大打擊を受け約八千の匪數も今やその半數に減じ寒氣と物資の缺乏によつて辛じて奧地の密林內に潛伏してゐる狀況である

B、三角地帶 東邊道討伐と策應して日滿兩軍共同して十月上旬より討伐を實施遂に同地帶の巨匪苗克秀を射殺して以來當地方の滿軍警察網は今や匪團に對して優越せる實力と信念を保持せしむるに至り最も困難視せられた同地方の治安工作も曙光を見出すに至つたが此地帶は支那に近く張學良の策動も考へられ必ずしも樂觀を許さざる狀態である、現在の匪賊數は八千以下と推定せらる

C、遼河地區 此地方は比較的平穩で今冬も大なる顧慮を要せざる狀況である、殘匪の數は約千名

吉林省

若山、佐藤其他の部隊の秋季討伐の結果大なる匪團は殆んど擊破せられ四散して十月下旬頃は小匪團每に密林中に潛伏して或は夜暗を利用して轉々と移動し辛ふじて餘命を保ちつゝある有樣である、此地方は今後も相當期間日滿軍警を要地に配置して之を據點として治安工作が實施せられるから治安回復の進捗は目覺しきものがあると刮目せられる

A、東境地區 本期討伐と並行して滿ソ國境封鎖を實施した結果ソ聯支援が殆ど困難となり匪首孔憲榮派の活動も意の如くならず漸次平穩に歸しつゝある

B、間島地區 治安工作の進捗警備機關の強化、道路通信網の整備其他宣撫工作等實績大いに見るべきものあり秋季討伐の效果と相俟つて附近一帶の治安は漸次良好になりつゝある

C、東部拉賓方面 本期討伐によつて主要匪團趙尙志匪をはじめ匪團を徹底的に擊滅した爲め著しく治安を恢復した、東部線の列車事故も十月中は僅かに一回に過ぎざるは其の證左と見られて居る

三、黑龍江省 九月の討伐で[illegible]せる匪賊は[illegible]と共に逐次又集合してその根據地に復歸する模樣で、特に賓北線附近のものが合流して冬季準備を企てゝゐるものゝ如くである、十月下旬に於る匪賊の數は約二千五百と推定せられてゐる

四、熱河省 東部國境附近に小匪團が現はれ長城線を越へて省內に潛入したが、日滿軍により擊破せられ一般に平穩である

五、興安省 小數蒙匪殊に大刀會匪が潛伏してゐるが、積極的な活動なく考慮を要しない情況である

本期討伐に從事した三毛、佐藤、兒玉、若山、杉原、桑名各部隊の成果は左の如くである

遺棄匪數 一八、八六五人
敵の遺棄死体 一、四五〇人
捕虜 一〇三人
△我軍の損耗
將校戰死 一人
同戰傷 二人
下士官兵戰死 一三人
同戰傷 三八人

小林中將 あす四時出發

鎭海要港部司令官に新任した元駐滿海軍部司令官小林省三郎中將はいよいよ二十九日午後四時出發する

吉鴻昌逮捕 北平で銃殺さる

【北平廿七日發國通】客年秋方振武と共に打倒蔣介石を叫び察東に兵變を起した吉鴻昌は敗戰後姿を晦して居たが、去る廿一日天津フランス租界に潛伏中を支那官憲のため逮捕され廿四日北平に於て銃殺された旨廿七日公表された

共同廢棄通告 イギリス態よく斷る

【ロンドン廿七日發國通】英米側ではフランス、イタリーがワシントン條約共同廢棄を拒絕するは既定の事實と看做してゐる、日本から共同廢棄通告を求められたイギリスは體よくこれを拒絕した

新任駐滿海軍部司令官 津田中將着任

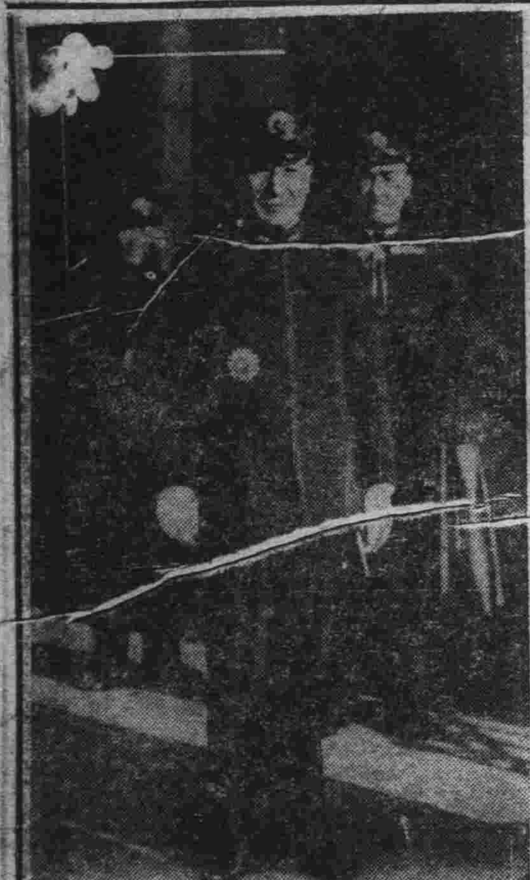

新任駐滿海軍部司令官津田靜枝中將は廿八日午前八時五十分着列車で着任した、皇帝陛下には特に侍從武官を驛頭に御遣はしあり、菱刈大將、西尾、岡村正副參謀長、小林中將、鄭國務總理等日滿官民多數の出迎へがあつた(寫眞は新京驛着の津田中將、中央)

その日く

□ 條約廢棄の通告遂に單獨斷行の模樣、孤立日本の名譽
□ 第二期電話架設日取、今日に至つてなほ不明
□ 營利會社になつたゝめに三百圓を賤めるわけではなからうけれど
□ 游動隊の敵が一年後捕はれた近ごろもつて憲兵隊の大手柄
□ スケート場近く正式に開く、戶外へ々々々を提唱

人事往來

▲久米成夫氏(奉天省總務廳長)二十七日午後零時發奉天へ
▲劉夢庚氏(熱河省長)二十七日午後一時着ハルビンから
▲稻川利一氏(新京驛長)二十七日午後五時三十分着大連から
▲河本理事(滿鐵)二十七日午後十時三十分着大連から
▲津田中將(駐滿海軍部司令官)二十八日午前八時五十分着旅順から
▲ベリー氏(奉天スタンダード石油會社支配人)二十七日午後四時發奉天へ
▲ケーラムステル氏(英國商人)二十七日午後五時三十分着奉天から大和ホテル投宿
▲今村三郎氏(三菱社員)二十七日午後着吉林から名古屋ホテル投宿
▲別府秀夫氏(安東省總務廳長)二十七日午前十時發安東へ
▲藤本長門氏(會社員)二十七日午前九時二十分發ハルビンへ
▲保康氏(奉天省長)二十八日午前十時發奉天へ
▲金璧東氏(新京特別市長)同上大連へ

新京流行 旗
新京・奉天 中谷時計店旗部

三井紅茶園製
日東紅茶
NITTOH BLACK TEA
發賣元 三井物產株式會社

圖畫用具 圖畫用紙 圖畫用細筆
梅ヶ枝町三丁目 鳳三堂

小兒科大家擧つて御推奬の
森永ドライミルク
母乳に代るてなおちゝ
新鮮・優良 內外第一品
森永煉乳株式會社

大印景品付大賣出し
謝恩デー
當所開設三周年謝恩記念の爲十一月十日より
大印最上醬油一斗樽御買上げ一挺每に洩なく景品進呈
大連醬油 新京出張所
新京吉野町三丁目八 電話二七二五番

口當りよし 醉心地よし
醇良淸酒 鳳屋 ホーオー
滿鐵消費組合 鐵路總局 御指定酒
發賣元 滿毛百貨店商事部
出張所新京吉野町二丁目 電二七五三番

南滿ドロマイト(ドロマイト中の最優良品)
ラバリユーム(堅牢無比ゴム敷物)
衞生陶器各種(小松製陶所製優良品)
日本毛糸、メリヤスコール天
既製服、スエーター、ワイシャツ類
▶多數在庫◀
南滿ドロマイト工業株式會社 株式會社滿洲工廠 龜戶ゴム製造所 小松製陶所
新京特約店 泰利號雜貨部
新京東一條通三〇番地 電話二七六〇番

新築貸家
一、場所 新發屯淸和街
一、間取 平家 三疊、四疊半、八疊、六疊 アパート 三疊、四疊半、六疊、六疊
一、設備 溫水式煖房、水洗式便所
一、敷金 二ケ月分
一、家賃 平家 七十七圓 アパート 六十九圓 前家賃
新京特別市新發屯淸和街第一〇一號
東亞興業株式會社新京出張所 電四九三五

外科花柳病科 內科婦人科
醫學士 上山源六
朝日通り二二(とゞろき前)
電話五七九五番

六櫻社 赤外線フヰルム各種 新入荷
寫眞機料材專門
合資會社 木村洋行支店
本店 奉天、支店 大連、ハルビン、奉天城內 奉天合紙工場 若松町四一
中央通三六 電話三三四六番

おいらは寒くない◇……西公園にて

第二期電話の架設 さて何時の事やら

三百圓を一月も暖める局に 非難の聲さへ起る

新京中央電話局の第二期電話架設は既に自働交換設備も完了大部分の外線工事も終つてゐるのでさる二十日頃到着の豫定であつた電話機の取付工事をなし全部とまではゆかぬまでも來月一日からは通話の開始をするはずであつたが今日に至るも肝腎な電話機が到着しないため新京工務所の方でも大いに豫定がくるひ今のところ何時ごろ開通するか見込みがたゝない有様である、これが一部には三百圓の寄附金を一月余も暖めおく電話局に非難の聲さへ起らうとしてゐる

練習艦隊乘組員 來る七日來京

將校候補生ら一行二百名

近く大連に入港する海軍練習艦隊乘組員准士官以上並に候補生約二百名は來る七日午前七時三十分來京、午後四時離京するが同司令官中村少將一行は同日午前八時五十分來京の豫定で、當日は各戸國旗をかゝげ市民擧つて歡迎するやう當局では希望してゐる

日用品類の小賣物價相場

=新京輸入組合調査=

新京輸入組合の調査に依る十一月二十五日現在の日用品小賣物價相場を見るに左の如くである

品名	産地・銘柄	單位	價格
白米	朝鮮特等	一叺	[illegible]
同	滿洲同	同	[illegible]
糯米	內地產	一升	[illegible]
同	滿洲產	同	[illegible]
押麥	內地產	同	[illegible]
大豆	元山同	同	[illegible]
大納言	北海道同	同	[illegible]
小豆	同	同	[illegible]
白栗	滿洲同	百匁	[illegible]
玉葱	同	同	[illegible]
同	內地產	同	[illegible]
馬鈴薯	滿洲產	同	[illegible]
大根	同	同	[illegible]
麥粉	內地產	同	[illegible]
白玉粉	同	同	[illegible]
片栗粉	同	同	[illegible]
茶	正喜撰上	一斤	[illegible]
同	同並	同	[illegible]
同	川柳上	同	[illegible]
同	番茶	同	[illegible]
紅茶	リプトン	同	[illegible]
煙草	敷島	一袋	[illegible]
同	白梅	同	[illegible]
同	バイレット	同	[illegible]
同	ウエストミンスター	一箱	[illegible]
清酒	白鶴瓶詰	一升	[illegible]
同	千福同	同	[illegible]
麥酒	サッポロ	一本	[illegible]
葡萄酒	蜂印	同	[illegible]
飲料水	三矢サイダー	一本	[illegible]
同	滿洲產同	同	[illegible]
同	リボンシトロン	同	[illegible]
醤油	滿洲產同	同	[illegible]
同	龜甲萬	一斗樽	[illegible]
同	大連產大印	同	[illegible]
食鹽	奉天產	同	[illegible]
同	滿洲產壜	百匁	[illegible]
酢	食壜大	一本	[illegible]
ソース	丸勘印	一合	[illegible]
同	中	一本	[illegible]
味の素	錨ツ矢	同	[illegible]
砂糖	三盆白	一ケ	[illegible]
同	小盆白	一斤	[illegible]
同	三白糖	同	[illegible]
カツ節	中角	一箱	[illegible]
豚肉	木節上	百匁	[illegible]
牛肉	ロース	同	[illegible]
鳥肉	上	同	[illegible]
鹽鮭	地產上	百匁	[illegible]
牛乳	全乳	一合	[illegible]
煉乳	鷲印	一ケ	[illegible]
粉乳	ラクトー	一ケ	[illegible]
味噌	ゲン	同	[illegible]
同	赤內地產	百匁	[illegible]
同	滿洲產	同	[illegible]
椎茸	白內地產	同	[illegible]
素麩	延岡產	百匁	[illegible]
粉條子	播州產	一斤	[illegible]
豆腐	滿洲產	一ケ	[illegible]
梅干	生	百匁	[illegible]
澤庵	赤上	同	[illegible]
同	內地產	同	[illegible]
淺草海苔	滿洲產	一帖	[illegible]
同	內地產上	同	[illegible]
同	朝鮮產上	同	[illegible]
昆布	出の上	百匁	[illegible]
同	三石上	同	[illegible]
福神漬	內地產上	百匁	[illegible]
同	滿洲產上	一帖	[illegible]
鑵詰	蟹一號品	一カン	[illegible]
同	筍一號品	同	[illegible]
同	味付海苔	同	[illegible]
同	牛肉上十匁入	同	[illegible]
同	三井の壁大一カン	同	[illegible]
同	鮭曙	同	[illegible]
同	雲丹	瓶	[illegible]
足袋	福助九文	一足	[illegible]
同	キャラコ白九文	同	[illegible]
晒木綿	七貫もの	一反	[illegible]
金巾裏地	花色上	一尺	[illegible]
綿ネル	白色上	同	[illegible]
綿モスリン	同	同	[illegible]
綿縫糸	色糸上	一ケ	[illegible]
綿	蒲團綿上	一貫	[illegible]
化粧品	ライオンハミガキ	一袋	[illegible]
同	クラブポマード	一ケ	[illegible]
同	クラブ白粉	同	[illegible]
同	花王石ケン	同	[illegible]
同	レートクリーム	同	[illegible]
木炭	本溪湖小丸	一俵	[illegible]
同	朝鮮根炭	同	[illegible]
薪	雜木四貫	一把	[illegible]
燐寸	安全燐寸十ケ入	一	[illegible]
洗濯石ケン	內地產大	一ケ	[illegible]
同	滿洲產大	同	[illegible]
半紙	因州上	一帖	[illegible]
チリ紙	筑後白雪	一束	[illegible]
衛生材料	胃散十日分中	一カン	[illegible]
同	仁丹特別包	一袋	[illegible]
同	メンソレータム	一瓶	[illegible]
同	脫脂綿	百匁	[illegible]

スケートを志す 初心者の爲に（七）

大滿洲帝國體育聯盟理事 奥勝久

大体の所初心者の爲に雜バクで思ひついた事どもを二日間に亙つて言ひましたが此れが萬分の一でも皆樣の御爲になる事が有りましたら甚だ多幸と存じて居る次第であります

亦此等滑走についての專門的な事はまた機會が有りましたら述べる事に致します、次に女子とスケーテイングに就て話して見ますと滿洲は日本と比較してスケーテイングをする女子が遙かに多い樣であります其の傾向を見ますと日本に於ては描型氷滑が多い樣で有り滿洲に於ては競走氷滑が多い樣であります、此れは種々な關係から來るので日本に於てはインドアのリンクが有り尤も(現在では東京、大阪よりありませんが)一年中スケーテイングが出來ますが然しそのリンクが小さいので從つて描型氷滑の方にどうしても重點が置かれる樣です、滿洲は非常に廣い所が無數にあります廣いと自然にかけ出したい衝動にかられるのと餘り寒いので競速氷滑になりやすい爲ではないかと思はれます、話は一寸横道にそれた樣ですが日本は勿論の事滿洲に於ても男子と比較して、女子のスケーテイングは甚だ少いので有ります、外國等に於ては男子と同等位盛なものであり、女子のスケーテイング競技も早くから行はれて居ります、初めは男子の中に交つて競技に參加して居たのでありましたが一九〇六年、即ち二十八年前に女子の描型氷滑世界選手權が行はれ二人組の世界選手權は一九〇六年以來擧行されて居ります、もつとも競速氷滑等は男子と比較して格段の相違はありますが描型氷滑になりますと其の差が殆んど無いと云はれて居ります、描型氷滑の內に基準圖型と自由圖型とが有りますが後者の自由圖型は女子の方が好いと云はれて居りますがこれは女子の四肢は男子より柔軟な爲め動作に於て自然優美に行はれるからであります、現在の女子諸君特に若い諸君は健康增進につれて四肢の均等な發達並に姿勢等について所謂健康美及びスタイルを如何にして獲得するかに種々苦心されて居らるゝ樣ですがスケーテイング程此の目的にふさはしいものは有りません、ドンナ筋肉の運動をなすかといふ專門的な事を省くとして、概略申しますと頸部、胸部、体背部、腰部、脚部の筋肉のあらゆる筋肉を用ひますが柔勢の優美なることを目的とするスケーテイングこそ女子諸君に最も御奬め致したいのであります女子スケーテイングに付ては此れ位にして團体競技でホッケーだとかカーリングだとかデイスコ等の競技が滿洲では行はれて居りますが就中ホッケーが現在は一般になつて居りますからホッケーに就いて概略乍ら始めて見る人々に說明して見ます

無電による滿佛の握手

電々會社國際場裡に踏出す

滿洲電信電話會社は本年三月中旬米國並にドイツとの間に無線電信の交換を開始し國際場裡に重大な地歩を踏み出したが、更にフランスのダテオフランス無電會社と近く協定を結び直接滿佛間に無電交換を行ふ事になつた同會社はフランスに於る滿洲電々會社と同樣半官半民の强力な無電會社でパリ郊外に大規模のサンタシーズ送信所、ベルクレーン受信所を有して居り滿佛間無電の機械裝置を爲しつゝあり、電々會社に於ても十一月中に完成するので本年一杯に滿佛兩國政府の承認を得て來春早々愈々兩國間の無電による握手が行はれる模樣である

倉重署長の留任運動

日滿融和の麗しいニュース

滿洲國の西北端ソ聯と國境を接する邊境の日人警察署長が轉任に際し德を慕はれて住民をして留任運動を起さしめ代表は遙々來京して留任陳情を爲した、と言ふ美しいニュースがある興安北分省奇乾縣警察署長倉重政雄氏は昨年六月就任以來、剿匪工作、學校設立、公衆衛生等に力を致し住民一般より慈父の如く慕はれてゐたが、この程その功績が認められてハイラルに榮轉することとなつた、然し奇乾の住民としてはこの名署長を失ふことは堪え難いところであるとして住民大會を開催、留任運動を議決し、閻、尹兩氏を代表として上京せしめ兩代表は昨日來京監督官廳たる興安總署に赴き同氏の留任を極力陳情したが、總署側は既に決定發令せる人事は如何とも出來ぬと靉々さとしたが日人官吏がかく住民から敬慕されて居る美しい情に感激して居る

游動警察隊を惱した 匪賊副頭目遂に就縛

新京附屬地憲兵隊の殊勳

長春縣四間房の高粱畑中に堅壕を築き掠奪、人質をほしいまゝにした匪首要的好、同副頭目劉芳（三九）は遂に滿洲國游動隊員に探知せられ松下隊長以下八十五名の隊員は昨年九月四日午後四時賊の根據地を襲つたが

≡强固≡な塹壕を築いた賊は討伐隊に應戰し十二時間に亙つて交戰の末頭目以下はかなはじと見てとるや巧みに討伐隊の彈丸をくゞつて逃走したがこの戰闘で游動隊員鈴木孝政同小野田成夫兩氏は戰死山田政(二六)同須藤良治(二六)の兩名は重傷その他三名の輕傷を出した、以來日滿官憲は賊の所在を搜査したが杳として判明せず同賊團は農安縣に逃がれ解散し副頭目劉芳は單身新京に潜伏してゐるを新京附屬地憲兵分隊員の活動で探知、岸分隊長の指揮の下に市內苦力集合地につき極力捜査を行つてゐたところ城內七馬路の道路工事場で働き孟家橋の苦力集合の小屋にゐるを突止め二十四日午後四時ごろ同小屋を

≡襲ひ≡劉芳をみごとに逮捕し分隊に引致嚴重取調べの結果前記の犯行を自白するとゝもに賊團に彈藥、食料を供給してゐた王家屯居住王鳳山(四五)同小高家傷居住王殿鳳(五三)の兩名をも逮捕した、附屬地分隊最近の大手柄である

傷跡尚癒えぬ

山田、須藤兩君語る

匪賊團討伐中右腕に貫通銃創を受け手術の後切斷した山田政(二六)同左腕に貫通銃創を負つた須藤良治(二六)の兩君は當時滿鐵新京醫院に入院し一ヶ年を經過した今日未だ全快せず白いベットに身を臥せ靜養に努めてゐるが重傷を負はした憎い副頭目劉芳の逮捕の報をもたらすと白衣をまとつた二人はベットに起き上り『何處で逮捕されましたか』と言葉を强くし受けた傷口を見ながらのろはしげに語つた

この傷を負けた戰闘も自分等のためには一生忘れることが出來ません、當時討伐に向つたのは松下隊長以下五十名でしたが容易に擊退することが出來ず、同僚二名は戰死を遂げた、地下に眠る鈴木、小野田の兩氏はさだめし喜ぶことでせう、自分等も後一ヶ月すれば一先づ退院し內地に靜養に行きます

お待兼ねの 大リンクは一日から開場

今明日中全部完成し 二日間は無料開放

いよいよ本年も本格的の酷寒期に入つたが、さきに準備中だつた西公園の大スケートリンクも既に七分通りの給水を終り、一兩日中に全部完成して十二月一日から一般に公開される段取となつた、昨年まで潭月池だつたのだが今年からは運動競技場に變更されあの廣大なトラック全体がリンク化されたのだからスケーターに取つては此上ない喜びだが、これに要した經費は人件費その他を合して約二千圓である、一、二兩日間は一般に無料開放しスケート會を開催、三日からいよいよ本式に使用されるわけで入場料は既報の通りシーズン券大人一圓五十錢、學生婦人並に現役下士兵七十錢、小學兒童三十錢(但し教師引率の場合は無料)一回券大人二十錢、小人十錢といふことになつてゐるが、今年はスケートの激增と大リンクの完成によつてわが新京スポーツ界も大繁昌するだらうと期待がかけられてゐる、なほシーズン券は一日午前九時から一回券は三日からスケート場入口で發賣されるはず

空の警察

電波監視局 近く事務開始

まづ奉天とハルビンへ 大黑河と山海關に秘密監視所

無線電信電話施設の簡易性は國內の特異性と相俟つて一般公衆通信施設又は放送施設の外に治安維持用として各種の無線通信施設を國內隨所に簇生し正に電波の混亂時代を現出しつゝあるので交通部では各種無線施設に放射する周波數の適否不用電波の有無を監視し混信を防遏するため囊に新京奉天及ハルビンの各管理局に空の警察とも言ふ可き電波監視局を設立中であつたが近くその裝備を了へ愈々電波監視事務の機能を發揮する事になつた、一方國內の治安並に對ソ支關係の現狀に於ては特に不法施設による秘密通信又は安寧を紊すが如き無線通信を取締るため大黑河及山海關の兩地に電波監視所を設立する事となり來年一月頃實現する模樣である

瓦屋さん 酒の機嫌で!

城內東三馬路二十四號瓦製造業木村彌一(四〇)は二十七日午後七時ごろ祝町二丁目カフェーキングで四圓七十錢を飲酒し三圓をテーブルに投げ置き立去らんとしたので女給安富ミヨさん外一名が追かけ玄關口で殘金を請求したところ突然下駄で二人の女給を殴打してゐるを警邏中の日本橋通派出所抽木巡査が發見檢束した

寬城子靑年團 映畫の夕べ

來る十二月一日午後八時から寬城子靑年團主催北鐵倶樂部で催される東北地方凶作地救濟義金募集の歌劇レビュー、社交ダンス、ジャズの夕の入場料金は八十錢で附屬地では日本橋通りの金泰洋行で代賣してゐる

特約販賣店 森川商店 昭光 電話三〇七五番

村田逍遙園の門松注文取り

市內吉野町一丁目植木盆栽商逍遙園主村田清市氏は例年の通り門松飾りの注文取りをやつてゐるが、同園は屋內飾りが得意で大料亭などは同氏の縄張りとなつてゐる

上海の屋內コート開き

（東京國通）上海に於てはスポーツドームと云ふ綜合競技場を建設中で明春一月上旬其の一部の室內庭球コートが完成するのでコート開きに日本の選手二名の招聘を申し込んで來たが日本庭球協會では入選の結果慶應の平井俊輔氏、關西學院の木下順藏氏の兩選手を派遣することゝなつた

けふの銀相場

金票對國幣	[illegible]
金票對鈔票	[illegible]
鈔票對國幣	[illegible]
現大洋對鈔票	[illegible]

事務員壹名採用
年齡廿二三歲位、商中學卒業以上、計算事務ニ適シ身元確實ナル現在市內居住者、希望者ハ自筆履歷書ニ在學證明ヲ添ヘ卅日午後一時本人來社
新京日日新聞社營業局

●募集
店員 商店に勤務し經驗を有し算筆に自信ある者廿五歲位の者一名
見習店員 將來獨立して商人となる目的の者廿歲以下一名
希望者は履歷書持參本人來談のこと
但市內に店舗を有する確實なる保證人二名を要す
新京日本橋通四九 證券業 三泰號 電話三八八九番

山梨縣人諸君ニ告グ
今回縣人名簿作成スルニツキ左記要項ニヨリ葉書ニテ錦町三丁目十七ノ二間瀨信昌宛御通知願上候(締切十二月五日)
一、原籍地、何郡何村
一、現住所
一、職業又ハ勤務先
一、家族數
一、氏名
山梨縣人會

各科一般 康生醫院
應診 入院 隨時
新京三笠町三丁目四ツ角(三笠郵便局前)
電話二二九四

女中さん募集、
二十歲より二十五六歲まで
御希望の方は本人御來談下さい
富士町二丁目角 新京ホテル 電話二六〇一番 五四五七番

●邦文タイピスト生徒募集
一、募集人員 百名
一、資格 甲組 高等女學校卒業程度 乙組 高等小學校卒業程度
一、修業期間 四箇月
右之通募集仕候間應募者ハ至急御申込相成度候(詳細左記御問合セノ事)
新京朝日通八十一番地
日本タイプライター株式會社 邦文タイピスト養成所
電 三三三八 五六八四番

場所 太子堂
奉天 第一回 新京
日滿露聯合 毛皮陳列即賣會
正札より二割引即賣す
數多を前に絕好を御利用下さい!! 是非一度御來覽下さい……!!
●新古毛皮の大陳列●(期間中斷然奉仕)
各商店特賣品陳列特價品澤山
期間 十一月廿九日 十一月三十日 十二月一日
主催 奉天千代田通十三 毛皮專賣商 日商シベリヤ商行本店
後援 奉天 新京 毛皮商

電工募集
內線工事に經驗ある者日滿人數十名
右至急募集本人來談
新京永樂町三丁目廿番地 合資會社 淵上電氣商會 電話三八七七番

貸家
所在 領事館前裏
七、六、三、二間(風呂付炊事場完備)
右御希望のお方は(朝日通四九番地) 丸十電機商會 電話四七五六番

小住宅 鐵道北
家賃二十八圓
六、四半、押入一間半(內便所)
御入用の方は左記へ
大和通り 新京館

貸事務所
住宅附(賃格安)
電話附 色々あり
御希望の方は電話五三一二番へ御照會を乞ふ

映畫
二十八日より上映
日活超特作オールトーキー
原作者 林不忘 撮影者 酒井宏
伊藤大輔第一回トーキー作品
劍聖大河內傳次郎二役主演
丹下左膳 第一篇 第二篇
助演 澤村國太郎、阪東勝太郎 伊達里子、市川小文治 山田五十鈴、山本禮三郎 吉野朝子、高瀨實乘
姓は丹下、名は左膳、流儀は丹下左膳流!これぞ將に當代隨一!大河內傳次郎一代の當り藝!隻眼隻手の妖劍亂舞!!!……素晴い!!第一、二篇同時公開だ!鮮烈なる血の匂ひに蠢く隻眼隻手の叉妖丹下左膳!いよいよ白日下にその全貌を現はす劍戟篇
日活コメディー 女房征服 杉狂兒主演
十二月一日より 開館一週年紀念特別大興行
お待ち兼ねの 藝者三代記 山路ふみ子・黑田記代・水久保澄子主演
新京キネマ 電話二〇六八番

天界の驚異

子供の科學

天の河の廻りに神秘宇宙の島

光が着くに一億年かゝる

成城高校天文學會 委員 岡本嘉之

夜空に仰ぐ銀砂、皆さん「あれは何でせう?」「星デス」と答へるだけでは空の神秘が餘りにも可哀想です、天文學では總て空間を宇宙と稱してゐますが、扨て此の空間をズンズン進んで行くと何んな場所へ辿り着くのでせう、以下成城高校日本天文學會委員岡本嘉之君が皆さんの爲めにお話して下さいました

晴れた夜、空を仰いで見ますと

燦然と 數知れぬ星が散在して居ります此の空間を私達は宇宙と云つて居ります昔の人々はこの私達の住んでゐる地球は東に行つても西に行つても限り無く續く平らたいものと思つて居たでせう、又多くの人は此の大地にも行き止まり即ちあつて其所に落

奈落が ちたら助からないものと思つて居たでせう、しかし色々の研究や實驗によつて今では丸い玉だと云つて宇宙に浮んで居ると云つても疑ふ人は居なくなりました、しからば宇宙の大きさについて現代の人々はどんな考を持つて居るでせうか、無限だと思つて居る人も又奈落の様な宇宙の果があると考へて居る人もあるでせう、しかし學者達の間では

天の河 が此の宇宙の一番遠い所だと云ふ考へも今では古い考へになつてしまいました此の地球から天の河までの距離は二十萬光年位であります、即ち光が其處まで行くのに二十萬年もかゝるのです、しかし宇宙を論ずる人々にはそれも大した距離ではないのです、私達の地球も中に入つて此の天の河は其の廻りの星と一つの大きな塊を作つて居ります、此の宇宙の島を私達は

銀河系 と呼んで居ります が、此れと同じ様な宇宙の島が幾つもあつて、それがその上の大宇宙を作つて居るわけです、アメリカのウキルソン山の百吋の望遠鏡で撮つた寫眞には二十億も寫つて居ります、此の望遠鏡で撮る事の出來る遠い所に在る宇宙の島は

一億光 年の所までです もつと遠い所にあるものは今の私達には見る

ことも寫すことも出來ません最近まで此の宇宙の廣がりは無限だと考へられて居りましたが、彼の有名なアインシュタイン先生が「宇宙は本体が有る爲めに特別な歪みを受けて光が其間を通る時には直線に進まず歪をする、それによつて大宇宙の廣がりは無限に廣くなく限りがある」即ち

相對性 理論を出され天文學に一大革命を起したのですそしてその半徑は九百億光年と學者は考へるやうになりました

(1) ソシテオホオトコノメノマエニハ、テンカラ、ニヨツキリ、デンシンバシラノヤウナ、ケムクジヤラナ、アシガツヽタツタ。ウワー、アシノバケモノ、アシノバケモノ……オタ〜〜……ト、オホオトコハ、コシヲヌカシタ。

(2) トタンニ、ソノアシガ、オホオトコヲウントフンヅケタ、ウワアー!ツブレテシマフ、クルシイ〜。ヒトゴロシ……ト、イヒナガラ、ヒヨイト、セナカヲミルト、オホアシデハナクテ、タロウガチヨコナント、スワツテヰル……。

ラジオ欄

二十九日(木曜) 新京

午前之部

六、五〇 ラヂオ體操(東京より)
七、一〇 ラヂオ體操(滿語)
八、三〇 經濟市況(東京より)
八、四五 天氣實況(日滿語)
九、三〇 演藝(レコード)(滿語)(奉天より)
一〇、〇〇 料理獻立(日)(奉天より)
一〇、四〇 經濟市況(東京より)
一〇、五九 時報(東京より)
一一、〇一 經濟市況(東京より)
一一、三〇 ニュース(滿語) 經濟市況(大連より)
一一、四〇 ニュース(東京より)

午後之部

〇、〇〇 經濟市況(大連より)
〇、一五 ニュース(日語) 經濟市況(日語)
一、〇〇 演藝(滿語) 蓮香班 二鳳
二、〇〇 經濟市況(大連より)
二、二〇 家庭講座(滿語) 市政公署地方科長 王傳岩
二、四〇 日用品値段(日滿語)
二、五〇 經濟市況ニュース(東京より)
三、二〇 ニュース(日語)
三、三〇 經濟市況(大連より)
三、五〇 經濟市況(日語)
四、〇〇 ニュース(鮮語)
四、一〇 ニュース(滿語)
四、二〇 滿語講座 講師 高宮盛逸
四、四〇 日語講座(奉天より) 講師 近藤喜助
五、〇〇 子供の時間(東京より) 漫畫劇 吾輩は犬である(第八回) 田河水泡原案 漫畫劇團 御色並演出
五、三〇 氣象通報、番組豫告(日語)
五、三五 氣象通報、番組豫告(滿語)
六、〇〇 ニュース(東京より)
六、二〇 政府公報(滿語)
六、三〇 講演(京城より) 朝鮮經濟の展望 朝鮮銀行總裁 加藤敬三郎
七、〇〇 校歌と寮歌
—金澤より—第四高等學校時習寮有志 (イ)北都 (ロ)南下の歌 (ハ)あゝ幽明
—岡山より—第六高等學校有志 (イ)校歌 山紫に 小林愛雄作詞、酒井將軍作曲 (ロ)寮歌 一、新潮走る 二、あゝ函嶺に 三、北進歌
七、二〇 清元(東京より) 其小唄夢廓(櫓上) 淨瑠璃 清元梅壽太夫 清元家枝太夫 清元梅香太夫 三味線 清元梅吉 上調子 清元梅七郎
七、五〇 浪花節週間(第一夜)(東京より) 鹽原多助親子二度の對面 木村友衛
八、二八 時報(東京より)
八、三〇 ニュース(東京より) ローカルニュース(日語)
八、四五 國民の時間(滿語)(哈爾濱より) 説國民思想之重要 滿洲國協和會哈爾濱地方事務局 鄭砥周
九、〇〇 北滿の時間(露語)(哈爾濱より) 一、ラヂオドラマ 共產主義に對する裁判 ハルビンフコエ、ウレミヤ主催 二、ニュース

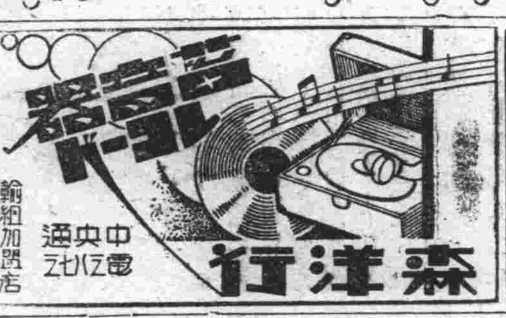

野菜小賣相場

品名	單價
蔥	八 三
ワサビ	一三〇 五〇
ウド	三〇 二〇
蕪	五 三
牛蒡	四 三
人參	四 三
白菜	五 三
蓮根	一二 七
クワイ	三〇 二〇
水菜	五 三
玉菜	四 三
タカ菜	五 三
シヤクシ菜	四 二
ホーレン草	六
玉葱	四 四
馬鈴薯	三 三
里芋	一〇 二
山芋	一〇 五
サツマ芋	四 五
長大根	六 三
赤大根	四 三
フキ	六 三
新シヨーガ	一二 五
カボチヤ	八 三
冬瓜	八 五
キウリ	一〇 八
セリ	一〇 五
ミツバ	一〇 五
パセリ	三
西瓜	一二 八
リンゴ	一二 八
ナシ	二五 一五
バナナ	一五
ユズ	七 三
レモン	二〇 一五
カキ	一〇 五
トマト	二〇 一〇
蜜柑	一三 一〇
ワケギ	四
新菊	一〇
サラダ	一二 八
丸大根	四

新刊紹介

△藝術滿洲(十一月號)不安なあまりにも不安な、散文と詩に就て、滿洲郷土風俗繪と文に就て、滿洲になぜ文學が發達しないか、隨筆川柳風吟からの滿洲處々文藝時評、大連音樂研究會出品映畫欄、ピアノに就て新聞文藝欄月評、その他一部金八十錢、發行所大連東公園町三藝術滿洲社

ブタマンチユー
何卒多少に不拘御試食を……
(出前迅速)
菓子 赤飯 祝餅
喫茶
新京吉野町(銀座) 朝日堂 電話二五九一番

門松請負

毎度格別ノ御引立厚ク御禮申上マス、例ニ依リ當會ハ門松請負ヲ開始致シマシタ會員ヲ手分シテ戸別訪問致シマスカラ何卒宜敷御用命ノ程御願申上マス、當會ノ門松請負ハ決シテ會員ノミ利得ヲ計ル事業デハアリマセン純益金ハ左ノ二途ニ使用致シテ居リマス
一、毎年貧民救濟資金トシテ警察署ニ寄附致シテ居リマス
一、當聖德太子堂ノ維持費ノ一端ニアテ、居リマス
料金ハ例年ノ通リ
特等 二十五圓
一等 十五圓
二等 十圓
三等 六圓
特打付 四圓
打付 一圓二十錢
以上
萬一御伺ヒ洩レノ御方ハ聖德太子堂(電話三八一〇番)ヘ御申込願マス
社團法人 新京聖德會 祝町二丁目 電話三八一〇番

喜べ酒黨!!
新關税は 黑松白鹿 菊正宗 白鶴 他各種 引下らる
米と酒 ダイヤ街 西村洋行 電話二一〇一、五四五八

運轉手募集
内地人に限る履歴書持參午前中來談のこと
新京入船町三ノ七 新京タクシー 電三四五九番

スッポン料理
お口に合ふて 算盤に合ふて 滋養豊富な
水タキとチリ
御一人前二圓の桁ハズレ 御宴會は破格のお勉め
朝日通り 食道樂 こゝろき 電話三九三六番

冬の御用意はチユーリンで
過去七拾年の信用と卓越した技術を基礎にして立つ皆様のチユーリン
專屬工場の擴張も完備一流裁斷師を網羅して御愛顧の御用を待つ
皆様のチユーリン
燕尾服 モーニング タキシード 背廣三揃 防寒オーバ
新調は是非!! チユーリン!!
秋林洋行新京支店洋服部 新京日本橋通十七番地 電話五三〇二番

愈々二十六日開店
新陣容……新一目面
誇る社交場 女人宮
サロン マルセーユ
三笠町三丁目……電話五九二九番
◉御待せ致しました
皆様のサロン マルセーユ
大改装の上愈々本日開業
新陣容整への御目見得
相變らず御後援御引立の程御願申上ます
繼承いたし刷新開業
可弱き私し共幾久しく御指導賜ります樣御願申上ます
店主 小林テル
女給
芳子 笑子 千夜子 文子 淑子 絲 妙子 貞子
君江 たか子 桂子 里々子 光子 静江 薫
どうぞよろしく!!

強くて徳な
本年最終の景品附大賣出し
日米商店製品
富士宣傳號 富士東京號 鬼號 善隣號
景品種目
一等 金時計
二等 國紳ストーブ
三等 銘仙座布團
四等 弊店特製帶止
空籤なし
富士 自轉車
進捗せる道路建設 拓かれ行く國都 今や生活戰線はスピードアップの時機 能率増進は先づ優秀なる自轉車の利用から!
新京大馬路四九 松田商會 電話三九四九 四七六八番

十月中に於ける新京金融經濟狀況（三）
＝朝鮮銀行新京支店調査＝

一、錢鈔市況　當地取引所に於ける取引狀況を見れば次の如し、

鈔票對金票　先物、當初十月十三日限一二七圓〇五、十月廿八日限一二七圓一〇と小堅く現はれ海外銀高、日米爲替續落に逐日上伸三日には十三日限一二九圓二二廿八日限一二九圓四五と新高値に躍進せしもあと上海に於ける銀輸出稅引上說に牽制されて伸悩み却つて弱氣筋の賣物殺到八日には廿八日限一二六圓三五と低落上旬末には復もや日米爲替の軟調と海外銀塊奔騰に買氣を誘ひ先高構の矢先に偶もユーゴースラヴイア國王暗殺による歐洲政局混亂豫想、米國平價再切下說等の好材を加へて天井知らずの狂奔を演じ十二日には十三日限一三五圓二六、二十八日限一三五圓三〇の新高値に引返せしが十月十三日限發納會新甫十一月十三日限發會（一三四圓ドタ）と共に買方の利喰賣人氣に小緩み氣味の處中國政府の銀輸出稅引上實施の報に標金高を入れて狼敗投げ續出一圓台に低落十六日には海外銀塊一齊高を眺めて十三日限一三五圓六〇と復もや新高値に急進せしがあと同高値を天井に標金暴騰に釣瓶落しの慘落を演じ十九日には一二二圓八〇と實に十三圓方崩落恐怖人氣に推移せり

然るに下旬に入りては二十日には海外高に買進まれて一時十三日限一二六圓九〇と反撥せしがあと標金買人氣に弁安見越に轉じ一二一圓ドタの安値に陷落し爾後標金小弱に一二三圓を中心に一圓方の大浮動を反覆へ新甫十一月廿八日限一二三圓七〇と發會）氣迷人氣に推移せし歲月末は大連に於ける爲替管理部の取引入取調べ開始を傳へて忽ち嫌氣投續出落調に移り卅一日には廿八日限一二〇圓七〇と低落一二一圓三〇にて越月せり

期限	出來高	最高	最低	平均
十月十三日限	二九五千円	一三五、二六	一二〇、四	一二六、八〇
十月廿八日限	一〇四二六	一三五、〇一	一二二、一五	一二九、二〇
十一月十三日限	一八六三五	一三四、〇五	一二〇、三五	一二七、五
十一月廿八日限	二三九	一二四、〇五	一二一、一六	一二二、五三

國幣對鈔票　先物、當初十月廿八日限九二圓一〇と現はれ九二圓一五と澁みしもあと銀塊高に依る鈔票猛騰にヂリ安を辿り九〇圓五五と低落（新甫十一月十三日限九〇圓九五と發會）大勢軟調に推移し廿日には十一月十三日限八九圓四〇と月中の安値を示せしも下旬初めには鈔票不勢に一時九一圓台に小反撥月末には鈔票小直り模樣に廿八日限九〇圓七五と小緩みたり

國幣對金票　出來不申

出來高及相場　鈔票對金票

期限	出來高	最高	最低	平均
十月廿八日限	一三六〇	九二、一五	九〇、六五	九一、四〇
十一月十三日限	一八三	九一、一四	八九、四〇	九〇、七五
十一月廿八日限	三	九〇、七五	九〇、七五	九〇、七五

一、金融市況　一般商況以上の如かりし當時產資金は弗々乍ら需要漸次增加し居れり綿糸布其他の諸輸入品も稍く徵々乍ら季期物等の關係にて資金の動き活潑となり居り土木建築界は漸く寒氣迫りつつある爲閑散の氣配を呈し居れり、當地組合銀行の月末預金貸出殘高を見るに金銀兩勘定は預金貸出共に何れも增加し居るも國幣勘定は預金減少貸出增加となり居れり左の如し（組合銀行の外東省實業、東拓を含む）

金票預金	六、〇六、四四三	〇一、四三三
金票貸出	一四、七、四五	〇二、一四八
鈔票預金	三、九〇四	〇三、一七
鈔票貸出	三五、四四	〇四、一五五
國幣預金	一五、三九五	△一、二五三
國幣貸出	三、四〇	一、九五五

〇對前月比較增加　△對前月比較減少　（完）

廣告の御用は電三三〇〇番

五分利公債 借替遷延を豫想
財界、株界新藏相に好感

【東京國通】財界では高橋藏相就任により五分利公債借替問題も遷延せらるゝに非ずやと見て居り一般株式は勿論國際市場も著しく好感を以て迎へてゐる

日產重役會 一割二分 据置決定

【東京國通】日本產業では廿七日重役會を開き今期配當一割二分の据置きを決定した

高橋藏相 再出馬て 株界活況を呈す

【東京國通】高橋藏相の再出馬で株式は活況を呈し新東株は午後一氣に四圓六十錢方暴騰し百三十七圓臺に伸し其後四十圓臺に續進した

烏爾順河漁獲 不良

【滿州里廿七日發國通】札米諾爾を中心とする烏爾順河の本年度夏季漁業は例年に比し雨量多く氾濫甚しき爲め完全に網の使用不可能となり漁獲高は約四萬五千フード前後の水上高に過ぎなかつた

支那の石油關稅引上意向に 各社の見越輸入激增

當地某機關への情報によれば最近支那は石油關稅引上げの內意を有し、之が爲め見越輸入の激增を來し十一月十日現在に於いてソ聯二百萬箱、アジア石油二百萬箱、スタンダード石油二百萬箱、テキサス石油百萬箱、計六百萬箱に達してゐると

國境方面獸皮 今年度出廻 期待さる

【滿州里廿七日發國通】最近國境方面の狩獵より歸つた一露人の談に依れば、本年は非常に狐が多く狩獵を唯一の生命ともして露人ブリヤードの一部及び滿人は夫々彈藥獵銃等を準備し三々伍々出動してゐるので本年の毛皮出廻りは相當に期待されるものと思はれる

圖們魚菜市場 近く完成

【圖們國通】圖們民會の魚菜市場は之が代行機關たる圖們魚菜株式會社の設立認可も一兩日中に之が指令に接すべき模樣に見受けられるが經營者側で既に工事に着手してゐた賣り場は豫定通り本月二十日を以て竣工を告げ今や小賣場店舖（住宅兼用）七十戶の建築中で之は十二月十日を以て完成の豫定、今日の工程では遲れることはあるまいと觀られ認可指令接受と同時に株式公募に從事する筈だが、豫め夫々交涉濟みの事とて急速に成立を告げ、十二月十日の小賣場落成と共に營業開始の運びとなるものと期待される尚圖們側では各地の供給先との連絡、關稅等の關係から貯藏庫の大規模なものは之を對岸鮮內南陽に建設する方針らしく且つ〇〇線の開通、各線ダイヤの今回の改正等を楔機として奧地への魚菜供給に全力をつくすと聲明してゐる

奉天電燈廠 近く滿洲電業へ合併

【奉天國通】電氣事業一元化の見地から奉天電燈廠は來る十二月一日より新に設立される滿洲電業會社に合併することゝなつたが、右に伴ひ現電燈廠長首席珍氏は滿洲電業會社理事長に就任し、奉天電燈廠は奉天電業局と改稱されることゝなつた、而して現職員二百餘名中五、六十名は殘留し他は各地電業局に轉配せらるべく、又職工五百名中約三百餘名は淘汰されるものと見られてゐる、尚右と同時に滿電會社より日本人職工が相當多數轉入する筈である

海外經濟

倫敦銀塊	二四	八分五
同 先物	二四	三
紐育銀塊	五五仙	六分一
米英爲替	四弗九	七〇〇〇
米日爲替	二九弗	一仙
米支爲替	三三	八七仙
スチール株	四弗	二分
アナコンダ株	一一弗	〇〇

▲上海日本向

第一回	二五〇〇
第二回	二六〇〇
第三回	二二七五

▲上海倫敦向

二二三五　二二七五

株 新京財越屋 新京祝町四ノ二二 電話二三四九番

▲米　棉

	米	棉
現物	一〇	三三〇
十二月限		三一四五
一月限		三一七九
三月限		三二六五
五月限		三三六五
七月限		三三六二
十月限		三三三

▲上海標金

昨止値	九九二五〇	九九二五〇
高値	九九三〇〇	九九一〇〇
安値	九九一〇〇	九九一〇〇
本日寄	九九一七〇	九九三五〇
步値	九九四〇〇	九九六〇〇

▲上海紐育向

第一回	一志四片	四分一
第二回	同右不變	
第一回	三三弗	一六分三
第二回		八分七
第三回		

▲大連金鈔票

現物	一二九〇〇〇	一二七九五〇
十二月十三日限		
寄付	一二八九五	出
步値		

引	高	安
九〇五〇	九二五〇	九四〇〇
九五〇〇	九三〇〇	九一〇〇
八八五〇	八〇〇〇	九五五〇
七〇〇	不	來
申		

株 滿洲仲買人 福泰公司 新京東一條通 電話五八〇二番

▲大連上海向

円來局	五三四ノ	
大連銀大洋		
現物	一〇四九、〇	一〇五、〇〇

九七二五　九七〇五　九六八五　九七〇〇　九六九〇〇

▲大連標台向

九六〇七　九七〇〇　九六〇〇　九六〇二五　九八五

▲阪神日米

賣値	二九弗六八一
買値	二九弗六分五

各地市場

▲大阪株式

株新	九九五	一〇〇〇
大新紡	九七〇	九四六〇
同鐘新	三五〇	二三六五

▲同短期

大新	一三〇一〇	一三〇三〇
鐘新	九五六	一三七
東新	一三一七	一三八九
日產	一五三〇	一二六二

▲大連株式

五品	二二三〇	二二三〇
先限	二二〇	三一〇
豆新	二三三〇	

▲同短期

滿取新	一二六五	一二七〇〇
東新	一三五六	一三八三〇
大新	九四八	九四五
鐘新	一三一〇	一三〇七
日產	一二三三	一二五六
滿鐵	六六	六五

▲大阪三品

新京市況

◎特產	現物	
大豆	一〇、一五	六車
高粱	六、八〇	八車
包米	九、一〇	二車
小豆	三、七	三車

◎特產	先物	
十二月限	三、三九	三、四〇
混保大豆	三、四九	二車
三月限大豆	三、九	三、五五
出來高		十九車

◎錢鈔	先物	
十二月十三日	九三、六五	九三、一五
國幣對鈔票		
出來高		一萬圓
十二月十三日限	一二九、一〇	一二八、六五
鈔票對金票		
出來高		七千圓
十二月廿八日限	一二九、五	一二八、三〇
鈔票對國幣		
出來高		六萬三千圓

◎錢鈔	現物	
金票對國幣		一三一、五二
金票對鈔票		一二八、三〇
鈔票對國幣		九四、五
現大洋對鈔票		一〇四、四〇

手形交換（廿七日）

金票	三五枚	二九、五九、四九九
鈔票	一枚	二三、〇一〇
國幣	一四枚	五、四〇八

◎高粱

現物	三五五	三五五
十二月限	三五一	三五一
十二月限	三四一	三四一
一月限	三三六	三三八
二月限	三三八	三四〇
三月限	三四九	三四三

◎豆油

現物	一〇二〇	一〇三〇
十二月限	一〇一〇	一〇四〇
十二月限	一〇一〇	一〇三〇
一月限	一〇三〇	一〇三〇
二月限	一〇二〇	一〇二〇
三月限	一〇〇五	一〇八五
四月限		

◎豆粕

現物	一三五	一三二
十二月限	一三九	一三五
十二月限	一三〇〇	一三二〇
一月限	一三一五	一三〇五
二月限	一三二〇	一三三五
三月限	一三三〇	一三四〇
四月限		

◎大豆　▲大連特產

	寄	引
袋込		
十二月限	四〇二	四〇九
十二月限	四〇一	四〇八
一月限	四〇三	四一〇
二月限	四二一	四一三
三月限	四〇八	四一六
	四二四	四二二

▲仁川期米

	納	會
當限		
十二月限	二九七	二〇九八
一月限	二〇八六	二〇九八
二月限	二〇九〇	二〇九七
三月限	二〇九四	二〇九六
四月限	二〇九三	二〇九七
五月限	二〇九〇	二一〇三〇
當限	二八〇〇	二八〇一
中限	二七九六	二七九五
先限	二八〇五	二七九一

新版 江戸八景
（上映二週）　行友李風原作　◇畫 銀平 他二氏

旗本くづれ　二三三　四六　瀧川駿（二）

不開の御殿

【左膳殿、お食事を持參申した】と、牢番の小者が、牢格子の外から——。

【これへお運び下され。】と、左膳は弱い聲で。

【承知仕まつた。】

小者が御膳に取りかけた。この御殿の罪人の取扱ひは、皆、お上の吩咐けで、客分の待遇だつた。

【これへ持參申した。】と、小者は左膳の身近くへ膳部を運んで、左膳の手を取つて、膳部のありかを教へた。

【御苦らうに存ずる。】

【ごゆるりと召し上れ。】

と、小者は立ち上つた。それを踏つかけるやうに、

【お蔭樣、今日は何んの月の】と、問ひかけた。

【は。】

小者は、それへ陪えて、

【今日、如月の十七日に御座います……。】と。

【何に！ 如月の十七日。】

と、左膳は驚いたやうに、唸んだ。——小者が偏して、

【どうかされましたか？】

【なアに、——これはいかいご馳走、拜け申した。——さ、拙者にお構ひあらず。——拙者は一人で食事を致す——。】

【では、——ごゆるり。】

と、小者が、立ち去つて行つた容を、膳部から、探し當て、箸を取り上げた。

【さうか——今日は如月の十七日】と、左膳はそう呟いた。見えぬ眼を、開けて、膳の一と處を目詰めながら、獨かに繰り數へて、

【……から信長二十八年の昔、大興の暴元、楓の事から騒擾、隊又太郎を御討致した日だ。——噂に聞けば、楓は、文太郎の胤を身籠つてゐたとの事ぢやが、——その腹の兒は、男であつたらうか、女子であつたらうか。——もし男子であれば、讒者を仇と、探して居ようが……。】

と、左膳は淋しそうに、思はず言葉を出つた。

【討つに討たれず、討たれるに討だれられず。——】

と、譫言の樣に呟いた。首の座へすへられる迄、どんな困難に會つても、生命を惜む氣持なのだ。忍、行用、十萬石も、この左膳の舌先三寸に乘つてゐるのだ。けれど、もう生命を、この上、この老人にしひる事が無理かと思はれる程、左膳は痩れ裝ひてゐた。——頬の骨も、痛ぐうに思へる程突き出してゐる。——澄臭が白く無雜作に撫せてあつて。——

この部屋は、屋敷の奧深くにある。三方壁の一方が、牢格子と云ふ譯なので、白晝でも、夕ぐれのやうに薄ぐらだ。視界を失つて、左膳は、晝夜の區別も失つてゐた。——あたりに物音一つしないのだから、いつが晝やら夕なのやら……。

【そこへ來たのは誰だ。】

と、突然、左膳は顏を擡げて、何時も小者が食事を運んで來る入口の方へ聲かけた。

【返事をせぬな。——返事をしなくともこの左膳には分つてゐる。文太郎に擬てあらう。——はて執念な亡霊だな！】

と、左膳は狂人のやうに叫んで、膳のあたりを探してゐる。——膳部の亂れた所にまた陰影があるとでも思つてゐるらしい。——

【けて、——卯の逆ひか。】

と、聲持して、左膳は狂ぐみながら呟き出した。——先刻の幽靈の假髪の卯の年に這ひ廻つたのだ。

木曜　十一月廿九日（舊十月廿三日）　甲辰　友引　執　奎宿

●一白の人　意外の事件に際會して迷惑する事大なる日　丁と辛と亥が吉
●二黑の人　誠實を失はざれば過ち無し轉宅旅行等は凶　申と丑と寅が吉
●三碧の人　辛棒の太る程秋は細るべし暫らくの忍耐　甲と丁と寅が吉
●四綠の人　刻苦精勵の甲斐は空しからず漸次進展の兆　甲と乙と丁が吉
●五黃の人　物事は七分にて滿足し殘の三分は遺すが勝　丙と申と丑が吉
●六白の人　願望計畫意の如く行はるゝ盛運日文書注意　丁と壬と寅が吉
●七赤の人　氣力旺盛に活動の自由を得諸事達成の吉日　申と癸と寅が吉
●八白の人　手順を違へず愼重の態度にて進めば效あり　甲と丙と申が吉
●九紫の人　名利並び行はれ榮冠は目前に在り奮ひ起て　申と庚と寅が吉

恩給 年金 便利金融　新京・榮町三丁目二番地 永樂莊三十五號ボシン商會

電話　旣設電話月賦販賣　電話賣買金融　電話用達部　△△朝日通十七番地△△　△△電話長四八二八番△△

被雇度

技能		年齡
中學卒	事務	二十四才
高小卒	商業	二十四才
同	書記	三十七才
尋小卒	勞務	三十三才
明大法科卒	事務	三十一才
中學四年	事務員	二十五才
中學卒	右同	二十才
農業補習卒	木材商	三十四才
乙工業校卒	電工	二十三才
師範校卒	希望教員	三十八才
農補校卒	木材商經驗	三十四才

臨時雇ひ引越し手傳雜用一切に御利用願度左記に御申込み願上ます　東三馬路無線臺下　自彊會本部（平井）電話五七三六番　更生を希ふ失業困窮者の相談に應ず

營業　あんま　電五八六七　男女員多數 至急參上　高橋療院

あんま　男女員多數御伺ひします　至急御伺ひします　東二條通り橋南渡る左　一陽堂療院　電話五八二九番

あんまは大天狗へ　吉野町二丁目市場西門西入　電話二七三六番

產婆　創業二十餘年東京府產婆會代議員東京日日新聞助產事業囑託　入船町四丁目　田島フジ

純金高價買入　橫浜屋質店　東二條通二十五　電話四七七四番

全滿の土產品を網羅せる　新京驛前滿洲みやげ店　御乘車前御用命は數分の間を利用御立寄りを　電二九六一番

印刷　電話五九二三番　榮社印刷部

質　貴品勉強・保管確實　流質品安賣　祝町三丁目六四　博多屋　本店大連

日日案內　版秘料　三行一回金五十錢　一行增す毎に金十錢　十行以上指定料金　前金

雜件

速記　個人教授及技術者派遣　北安路修養館內　大連速記研究會支部（電四九九七）

邦文タイピスト養成　午前、午後、夜間　朝日通日本タイプライター會社

貸家　賃六十圓、四十七圓　新京ビル內事務所及住宅向　寶洋行

貸間　六疊三疊煖房附十二月より始めます　アパート二間

貸間　アパート式　御用の方は電話四七四六番へ　大和通四二　藤浦スガ

募集　女子ゲーム係　高給優遇素人可　三笠町一丁目九　カフェー三笠隣　篠田玉台店

土地家屋　土地　家屋　住宅　電話　賣買並に貸家貸間親切に御紹介いたします　東一條通五四　金光成會社　電話四八八四番

新京土地建物會社　土地、家屋、周旋紹介、公認賃貸借　×××× 朝日通十七　電話長四八二八番

金融　月日掛金融　東五條通り　西日創內（土井）

大阪商船出帆　門司、神戶（大阪行）
×印二三等船客設備船　▲印 廣東寄港　（午前十時大連出帆）
×たこま丸　十二月一日
うすりい丸　十二月二日
亞米利加丸　十二月三日
はるびん丸　十二月五日
扶桑丸　十二月六日
×志あとる丸　十二月八日
うらる丸　十二月九日

切符發賣所　滿鐵沿線主要各驛及各地ジャパンツーリストビユーロー案內所
船車連絡切符（往復切符は汽車二割引、汽船一割引、通用期間二ヶ月）
大連、門司、神戶乘船切符（往復切符は復路運賃二割引通用期間三ヶ月）

專屬荷扱所　各地國際運輸會社支店

大阪商船株式會社　大連支店電話四一三七番　奉天出張所電話四〇八九番　新京出張所電話二二一六番

日本海日滿連絡船敦賀行
◎滿洲丸每月六、十六、二十六日　雄基發前九時　清津發後五時
◎天草丸每月一（大月卅一日）十一、二十一日　雄基發前九時　清津發後七時
◎國鐵及滿鐵主要驛並にジャパン、ツーリストビユーローにて敦賀經由內地主要驛行連絡切符發賣
北日本汽船株式會社

改築竣工第一回特別擧行　長春座
飯田蝶子主演　新井淳助演　おかみさんシリーズ第一作長編爆笑篇　女の顏役
サウンド版　銀色夜叉
高原の虹　松竹下加茂作品　佐々木恒次郎監督　一熟海の海岸月かすむ天下の珍阿部正三郎の問貫
阪東好太郎　飯塚敏子　主演
入場料　階下六十錢　階上八十錢
階下全部安樂な椅子席に改造いたしました

ロシヤ料理
●朝食…金六十錢……八時ヨリ
●晝食…金七十錢　スープピロシキー 胡瓜漬御好一品料理 外ニ紅茶付
●夕食…金一圓廿錢…五時ヨリ
樂音ツヨ時七
新京日本橋通ヤマトホテル前　レストランモデルン　電話三九〇四番

貸家　アパート式小住宅一棟十六戶　各戶六疊、三疊、押込、炊事場附　煖房裝置浴槽其他設備完備　場所 新發屯清明街　御用の方は電話五七三二番內西山へ

御寫眞の御用は　林田寫眞館　新京中央通警察署向　電話二二一二番

印刷の御用は　電話 三八三四番 三八二三番 へ　日本橋通七四　合資會社 雙發洋行

開店半歲記念サービス
必ず皆樣の御氣に召す新陣容
謝恩假裝大會
二十三日より二十五日まで　藝者舞妓サービス
二十六日より二十九日まで　百態サービス
バー マスコット　三笠町二丁目　電話二八六九番

大正九年十月二十四日　第三種郵便物認可

新京日日新聞

朝刊　本紙夕刊共八頁

發行所　新京日日新聞社　電話三二五三・三三〇〇
發行人　十河榮忠
編輯人　松本勇
印刷人　水越内之介

氣象學上から觀た 東北冷害批判（下）

凶作豫防對策について

農林省農事試驗場長　安藤廣太郎博士

太陽の黒點

尙は凶作に關しては太陽の黒點の問題を見逃す譯にはゆかない、上述の數度に亘る大凶作の場合を見るに

△明治卅五年―黒點の最小の年の翌年
△明治卅八年―同最大の年
△大正二年―最小の年

本年も恐らくは黒點の少い年か或ひはその前後邊りに該當する、此事は更に古い記錄に依る大凶作のあつた年を見てもいひ得る處である

△寶曆五（一七五五）最小
△天明三（一七八三）最小の前年
△天寶四（一八三三）最小
△天寶七（一八三六）最大の前年
△明治二（一八六九）最大の前年

黒點の少い年は太陽の輻射は少いといはれ、赤道地方の氣壓が例年より稍々高くなり、黒點の大なる場合には、以上の反對の事が考へられるが、この事實は、小笠原の南の高氣壓の位置にも多少の變化を與へ延いては北の氣壓の變化にも影響するものと思はれる

火山の爆發

太陽の黒點と火山爆發の問題に就いては岡田中央氣象台長は最近のデータに依り太陽の黒點が大なる年及び小なる年は火山の爆發が多い、即ち火山の爆發は黒點の最大及び最小の年に起るらしい、而して此の際の爆發物の微粒は非常に高處迄飛び、太陽の熱を相當に吸收し、又南から北に流れてゐる高層の氣流に依り北の方へ飛ばされる

其の爲北極地方の如き高緯度の場所では地球に達する太陽の熱量が著しく吸收減少される、これが前述の如きオホーツク海方面に氷を多くさせる原因になるのであると說かれてゐる

冷害豫報對策……以上述べた處からして同方面における三四月頃の水温と七、八月の水温との相關々係を硏究してゆくならば、四月乃至五月の初め位に於て大凶作の危險の豫知豫報が可能になると信ずる、これには水産試驗場、氣象台航行中の船舶等に依る正確且つ豐富な報告を集め、充分なる調査の上正確なる豫報を發し得るに至るようにせねばならない、要するに如斯原因で夏季の氣候不良は惹起されるのであり、その上人力を以てしては此れを避ける事は不可能なのだから、吾人の任務は現在の進んだ科學を應用して各方面から、これが正確なる豫知をする事に勉めると同時に、これに對する種々なる對策を講ずるならば、不良氣候に依る災害を最小限にまで喰ひ止める事が出來得るであらうと思ふ、最後に參考として東北大凶作の過去を見るに明治卅五年、同卅八年、大正二年、最近では昭和六年及び今回の分と大体卅年間に五回といふ數に上り、約十年に一回宛在つた事になる

國民生活と 軍縮問題（三）

―海軍軍事普及部―

今既存軍縮條約の梗概を說明して見れば、華府會議に於ては兵力協定は主力航空母艦のみのものが出來て

主力艦は

米國	五二五、〇〇〇噸
英國	五二五、〇〇〇噸
日本	三一五、〇〇〇噸
佛伊各	一七五、〇〇〇噸

主力艦單艦噸數　三五、〇〇〇噸以下　備砲十六吋以下

航空母艦は

英米各	一三五、〇〇〇噸
日本	八一、〇〇〇噸
佛伊各	六〇、〇〇〇噸

航空母艦單艦噸數　二七、〇〇〇噸（制當噸數の範圍内にて二隻迄三三、〇〇〇噸を認む）備砲八吋十門以下（噸數二七、〇〇〇噸を超ゆる場合は八門以下）

補助艦一萬噸八吋砲以上の軍艦を建造するを得ず

それから太平洋の防備制限の條項があつて西太平洋の島嶼の防備を現狀維持とする事になつた、但し左記を包含しない

（米）布哇、アラスカ及巴奈馬運河地帶附近（わかり易く云へば比島、瓦無、アリユーシャン諸島を防備制限す）

（英）新嘉坡、加奈陀、濠洲新西蘭（わかり易く云へば香港を防備制限す）

而して日本は左記を防備制限す

千島諸島、小笠原諸島、奄美大島、琉球諸島、臺灣及澎湖諸島

本條約有效期限は一九三六年十二月末日迄、但し締約國の何れかの一國より右期限の二年前に廢止の通告をしなければ本條約は引續き效力を有するので、若し何れかの國が其の後廢止の通告を出すと、その通告をした日から二年經つて本條約は無效となる、右の通告は米國政府に書面を以て爲すべく米國政府がその書面を受領した日を以て通告かなされたと看做す、何れかの一國が爲した廢止通告が米國政府に受領された日から一ケ年以内に締約國全部は會議を開催することになつて居る

尙華府會議に於て英米は補助艦特に潛水艦の制限又は廢止を建議したのであつたが佛蘭西及日本の反對でそれは成立しなかつた

概略以上の樣なもので主力艦航空母艦は所謂五　五、三の比率となつたのである

當時軍艦の航續力は少なかつたから太平洋に於ける英米の海軍根據地の防備を制限して置けば軍艦の活動力を掣することが出來たし、その上補助艦は必要な丈け作れるので主力艦の不足は補助艦で補ふことも出來るからと云ふので此の條約が締結されたのである

然るに今日では米國には二萬浬の航續力を有する戰艦があるし、支那、蘇國の空軍は發達し、浦鹽には多數の潛水艦が輸送されて居り、新嘉坡の要塞は著々工事が進められて「布哇の防備は完備せり」と唱へた如くその防備は强化完備され、華府會議當時劣勢比率受諾の交換條件と目された防備制限の條項は其の價値減少し、其國の大艦隊は堂々輪形の陣を制つて太平洋を押渡らうとして居る、一方東洋には滿洲國と云ふ新國家は生れた、國際協調、國際親善を念願した帝國は華府、倫敦兩條約に於て難きを忍んだのであるが、四十二對一で必死の思ひで國際聯盟を脫退しなくてはならない樣になつた、帝國は徒らに過去の夢を追ふて居る譯には行かぬ、華府倫敦兩條約は最早今日の時勢に適しないものになつた、吾々は斯かる不利なる拘束より速かに脫却しなくてはならない、英國あたりでも前ボーツマス鎭守府司令長官だつたキイズ提督などは「華府條約は不完全にして且危險極る條約である」と論難して居る

小兒科　內科　堂脇醫院　吉野町一ノ十一　電話五五一一番

海の外から

ヒツトラア叫ぶ 命がけで子を産め

獨國首相ヒツトラアは近時國内婦人が男女平等權を主張するに對し之を彈壓するため、「斯る思想はユダヤ主義である」をモツトーに男子が命がけで出征する代りに女子は命がけで子を産むべしと聲明した

チエ國婦人黨 卅五年非常時記念祭

最近頃に内面的擴充强化したチエツコスロバキヤ婦人黨は愈々「婦人報國權」要求の前提として近く創立三十五周年記念大會を開催することとなつた黨首はプラミイネク夫人にして本年六十才である、尙婦人報國權とは從來の參政權の外に、女子が男子と平等の地位に立ち軍隊教練を受ける事が出來る等其の一例である

波國の金科玉條 「負けても降參するな」

歐洲中央の獨立國ポーランド政府は今度、ポーランド魂とも稱すべき國民絕對服從の官制を布くことになつた、此の官制の骨子とする所は「ポーランドの國民は皆兵にして戰爭に負けても降參しなければ勝利である」といふ猪突的盲句を金科玉條としたものである

伊ユ兩國間に 惡宣傳放送戰

伊太利とユーゴスラビヤ兩國はユ國凶變以來最近頃に反目の傾向を生じ國交關係は目下實に憂慮すべき現狀となつた所で兩國の識者間には、此の尖銳化せる狀態を弛緩せしむる爲同じやるなら惡宣傳放送戰をやるべしとどうやらその緒に就くものと見られてゐる

英赤十字の 患者空中輸送演習

英國赤十字本社では飛行機を使つて患者の空中輸送に萬遺憾なきを期するため近くクロイドン飛行場から病院のある町迄運ぶ第二回演習を擧行することとなつた

滿洲國辭令

國務院總務廳屬官　閻家馨
同　李士英
同　山本宗夫
同　牧野正午
同　原田俊一
同　矢島四郎
同　高田千秋
同　長友規矩二
同　山本茂三
同　渡邊良明
同　石橋春男
同　石崎光
敍委任二等（各通）國務院總務廳屬官　曲蓮池
同　文鐘韓
同　永田亘
同　渡邊忠之
同　倪瑞淵
同　趙凱
同　范欽讓
同　劉思聰
同　常樹毅
敍委任三等（各通）國務院總務廳屬官　片倉和
同　清瀨行夫
敍委任一等（各通）國務院總務廳屬官　橋本圭介
同　村上良太郎
同　友納不二雄
同　松田一之
同　金司庸
同　高辻長吉
同（休職）　三原朝雄
敍委任二等（各通）國務院總務廳屬官　尹明善
同　三輪昇三
敍委任一等（各通）國務院總務廳屬官　池田和夫
同　後藤康一
同　杉谷新一
敍委任二等（各通）國務院總務廳屬官　王興仁
同　吉永俊雄
同　所崎弘
同　增井直明
敍委任三等（各通）國務院總務廳屬官　藤井義次
同　西川辰夫
敍委任一等（各通）國務院總務廳屬官　小黑隆司
同　洪履
同　富田幸雄
同　羽生三供
同　清水敏雄
敍委任二等（各通）國務院總務廳屬官　渡邊貫吉
敍委任三等　國務院總務廳屬官　長澤伊勢雄
同　董再華
同　小平高康
同　小濱繁
敍委任二等（各通）國務院總務廳屬官　何聿福
同　白石喜平
同　渡邊勇
同　笹木英雄
同　宮垣文年
同　中井一男
任國務院總務廳技士　敍委任一等（各通）國務院總務廳屬官　小河唐彌
同　石井達臣
同　彭東野
同　矢追又三郎
同　間瀨昇吉
同　王汝霖
同　河野三男
同　筒鹽信男
同　土肥求
同　雨木安雄
任國務院總務廳技士　敍委任二等（各通）國務院總務廳屬官　加藤榮助
同　池田進
任國務院總務廳技士　敍委任三等（各通）國務院總務廳屬官　內田豐
任國務院總務廳技士　敍委任四等　大同學院屬官　橋本乙次
敍委任一等　大同學院屬官　鳥飼健
敍委任二等　大同學院屬官　吉田堆次郎
同　山口德二
敍委任三等（各通）

ベニヤ板　標甲板　吉川商會　新京老松町七　電二九一三番

謝恩大賣出し

顧客報恩の爲
突如ベント商會の
割引大賣出し
⊠十一月二十六日より
十二月九日まで⊠
全商品正札より
二割乃至三割引
毛皮各種、首卷、外套
洋服、婦人向、紳士向

日本橋通二二番地
ベント兄弟商會
本店ハルビンキタイスカヤ一三〇
參觀歡迎

滿洲語研究員募集
一、資格　初學者及稍解者（男女）
一、時間　自午后六時半至八時半
一、開講日　十二月四日
一、研究料　每月貳圓
尙本人ノ學力ノ程度ニ依リ隨時各組ニ編入スルコトヲ得
新京東二條通四三階上（滿鐵醫院西）
滿洲語學研究社

高級果實
カネリ洋行

新京ダイヤ街
電話五之九二番
本店　大連市西広場

月刊雜誌
文房具
事務用品
和洋紙
新京吉野町銀座街
ミツワ書店
電話二三三一番

保險は信用厚く取扱懇切の
明治生命
御申込は
新京代理店　仁和洋行
電話三五八三

新京出張所新設
新京老松町二丁目天野商店內
電話二九二五・二九六七
精々御利用御援助の程奉懇願候
日本ペイント
大連・奉天・新京

市內食料品店ニ有
超高級酒
慶典
切なる御待望によつて茲に出現
★滿洲國唯一の純灘酒です
★滿洲帝國建國の大典に皇帝御用酒の光榮を拜す

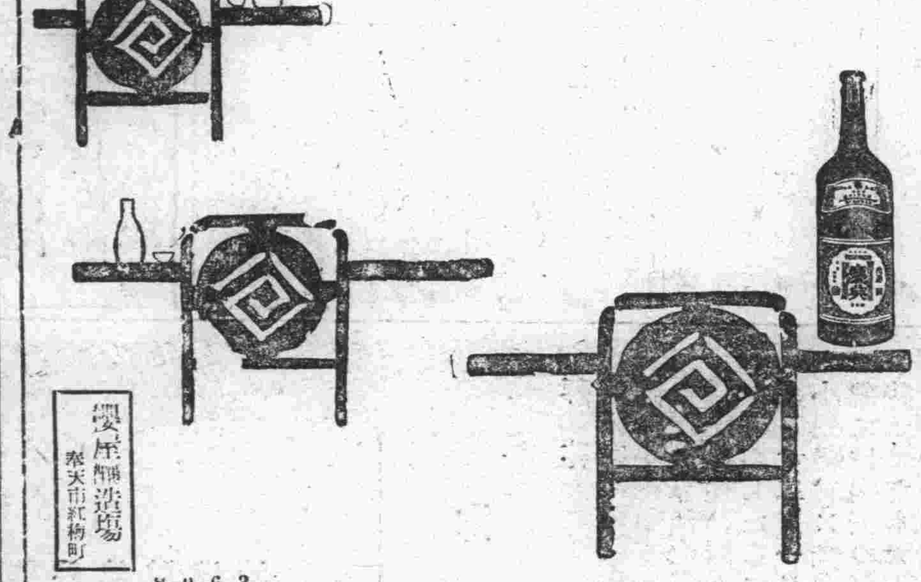

慶尾釀造場　奉天市紅梅町

8-9-6-3

●廣告の御用は電三三〇〇番へ●

冬の御用意はチユーリンで
過去七拾年の
信用と
卓越した
技術を
基礎にして立つ
皆様の
チユーリン
專屬工場の擴張も完備一流裁斷師
を網羅して御愛顧の御用を待つ
皆様のチユーリン
燕尾服
モーニング
タキシード
背廣三揃
防寒オーバ
新調は是非!!
チユーリン!!
秋林洋行
新京支店
洋服部
新京日本橋通十七番地
電話五三〇二番

軍縮本會議開催 早くも無用論擡頭
開催地はロンドンで六月頃か

【ロンドン廿七日發國通】豫備會商の情勢よりしてワシントンの政府部內には來年の本會議開催無用論が擡頭してゐると報ぜられるがイギリスとしては豫備會商にイニシアチーヴを取つた關係よりするも本會議をロンドンに招請すると信ぜられ、六月頃開催の模樣である

我が共同廢棄
佛伊兩國は拒絶せん

【ロンドン廿七日發國通】英米代表部が日本の華府條約の共同廢棄勸誘に關し佛伊兩國政府が右提案を拒絶せんと豫想する理由はフランスでは華府條約の比率自體に不滿を持つてゐるが、日本の華府條約廢棄通告に援助することは道德的にドイツのベルサイユ條約廢棄援助となるのを虞れイタリーでも海軍兵の力量や比率增加は希望してゐるが昨年十二月海軍豫算提出の際政府言明通り日本の華府條約廢棄に反對態度を續けてゐる故共に拒絶は既定事實である

今後の希望 絶無でない
＝松平代表語る＝

【ロンドン廿七日發國通】廿七日の松平、サイモン會談は山本代表も參加したが右會談後松平全權は語る

サイモン代表と會見したのは英國政府提案の內容で判然しない點に就き質問し、帝國政府の軍縮方式案に就き改めて說明したものである、山本代表が急に同行することになつたのは話が多少技術的に亘るためで今後の前途は豫測出來ないが絕對に見込みが無い譯ではない

今後の進行方針確定て
英米間が協議

【ロンドン廿七日發國通】松平代表はサイモン外相との會見に於て米代表の會談打切り提案につき重ねて不脅威不侵略の徹底を期する日本政府の熱意を披瀝し、日本代表部が更に具體案を提示する用意あることを表明した、次いで山本代表は技術的立場から松平代表の主張に補足的說明を加へた、兩代表の說明に對しサイモン外相は米代表が旣に豫備會談の續行が無意味と斷定してゐる事實に言及し日本政府が華府條約廢棄した後の處置を考慮しやうとの態度を示したので、松平代表は會談打切りの理由無い事を指摘したところサイモン外相も考慮を約した、サイモン外相は松平代表との會談經過を廿八日閣議に語り豫備會談今後の進行方針を確定した上、卅日頃英米兩國代表會談を開いて相談するものと見られる

西、植田兩大將の親任式行はる

【東京國通】天皇陛下には廿八日午後一時半宮中鳳凰間に出御、岡田首相侍立の上左の通り陸軍大將の親任式を行はせられた

從三位勳一等功二級 陸軍中將 西義一
從三位勳一等功三級 陸軍中將 植田謙吉
任陸軍大將（各通）

讀者の聲
◀中傷はとらず 氏名住所明記の事▶

ダンサーに就て 彬生氏へ
A、A生

ホールでダンサーと共に踊つた經驗の無い自分は彼女等の收入が果してどれ程有るかは知る由もないが、聞くところに依ると目下新京のダンサーは最低二百圓から五六百圓は稼ぐといふ、してみれば普通のサラリーマン等は到底及びもつかないところで、より多くの收入を必要とする境遇にある彼女等が敢てダンサーたることに不思議は無いであらう、たゞ問題はダンサー（正確に云えばホールそのものなのだが）の及ぼす社會的影響であらう、この影響なるものが何處も甚だ好ましくないとみて最近日本警視總監は遂に有夫の婦人のホール出入りを禁止したといふが滿洲ではまだそうしたことを聞かぬ、だからと云つて滿洲のホールが內地のホールよりもより嚴格であつてそうした憂へが無いともまたこゝを職場とするダンサーが內地のそれより良質であるとも信じられない、殊に某ホールの敎師がダンサーを待合に連れ出し、紹介料を取つて男に曳き合はしてゐたといふことが曝露され、本紙上に報導されたことは吾等の記憶に新たなところである、若し斯ふしたことが事實行はれてゐるとすればダンサーは如何なる社會的指彈を受けるも文句の有り得やう筈は無く敎師はよろしく仲居となりダンサーは酌婦の免狀を併せ所有する必要がありはしないか最近一警官が、ダンスのたしなみを持つ酌婦某に向ひ「君ダンスが出來るならホールで稼いだらどうだ」と言つたといふ事を聞いたが、勿論此の際この警官はたゞ單に酌婦よりもダンサーの方がより多くの收入があるといふ樣な單純な氣持から言つたことゝ思ふが、前記の待合の件と併せ考へる時見方に依つてはダンサーも酌婦も區別し兼ねる程現在のダンサーの墮落振りを曝露したものとも思へる、もとより自分はダンサーの總てがそうであるとは思はない、ダンサーが兎角芳ばしからぬ風評を產む原因は不良敎師のなかば威壓的使嗾に依るものか又は一部淫奔なダンサーの行動が世人の眼に觸れ、それが彬氏の言ふ樣に「ダンサーと言えば誰だつて第六感でいゝ感じはしない」結果となるのではなからうか、一部ダンサーの行爲を以て全部を律することはいさゝか無暴だ、だが玆で彬氏にお尋ねしたいのは此は何故にダンサーのみに對して足を洗へと云ふのか、世間から白眼視されるのはダンサーもカフェーの女給も同じだ（續く）

興安總署を改組し 蒙政部設置
諸官制參議府を通過決定

今次の地方行政區劃の改變に伴つて滿洲國內蒙古民族の居住區域地帶である興安省の改組が關係當局間において審議されてゐたがこの程成案を得二十八日の參議府會議に上程興安總署に替る旗政行政機關たる蒙政部官制は正式決定されたが、同官制による蒙政部行政組織並に行政區域は次の如くである

蒙政部は各部と同樣國務總理大臣の直轄下にある蒙政部大臣を置きその下に從來の總務、民政、勸業の三處を總務、民政、勸業の三司に改稱して總務司總務科を人事、文書兩科に分設、新に財政科を增設したもので、大臣に前興安總署長官齊王次長に前次長菊竹實藏氏を前各處長を夫々各司長に改めた、而して興安總署改組の企圖するところは

一、從前の同署官制第一條である「興安總署は國務院に隸屬し一般行政を管掌す」とあるが實際には各部の統制下にあり端的にいへば從來對蒙行政が餘り顧みられなかつた實狀にあつたのを是正し法制上蒙政部大臣の新設によつて、主管行政事項を明らかにし、治蒙主體の實態を明確にしたものである

二、蒙古民族の將來の發展を期し從來稍々もすれば漢民族に對し隸屬的觀念をもつて見られた事情を是正し蒙古民族は新國家の重要なる結成分子なることを自覺せしめ政府機構の中に組織を置く蒙政部大臣の統轄ある行政によつて民族協和の實を擧げんとしたものである

從つて蒙政部は滿洲國內に居住する全蒙族に對し行政權を管掌するもので從來興安省外の蒙族即ち吉林、黑龍江、奉天、熱河各省內に散在せる蒙族に對しては何等行政的考慮が拂はれなかつたものが蒙政部の組成によつて興安省內外の全蒙族に對し旗政を實施することゝなつた、興安省外の蒙古民族は約七十五萬にして殆ど顧みられざる狀態にありあたかも統治外部落の觀をなし特殊部落の實態にあつたが、統制ある治蒙行政官廳たる蒙政部の新設は興安省外約七十五萬の蒙古民族と共に積極的な保護政策によつて民族の將來に輝しい曙光を齎らすものと期待されてゐる

蒙政部による新行政區劃は熱河十四蒙旗中五旗を興安省に編入し、興安東省、興安西省、興安南省、興安北省の四省となし各省に蒙政部に隸屬する地方行政機關たる省公署を置きその所屬下級機關旗公署及び縣公署があり旗公署は旗制による行政區劃の旗及び旗住民、縣公署は縣官制による行政區劃の縣及縣住民に對する地方行政を司るものである

これによつて興安東、西、南、北四省所屬の二十七旗二縣並に從來民政部の統轄下にあつた奉天、吉林、黑龍江、熱河四省に分屬せる約百五十萬の滿洲國內全蒙古民族は新國家の主要結成分子として安居樂業の實現に邁進する王道國家の國民として充分な國家的統制下に置かれたのである

一、組織法

滿洲國政府は蒙政部設置に關して左の如き理由書を發表した

改組の理由

對蒙古統治の要諦は淸朝及中華民國に隸屬せる時代の外藩又は屬國的觀念を淸算し新國家建設の意識と自覺とを明確に把握せしめ其の傳統及特異性を尊重しつゝ十分なる指導訓練を與へ以て種族の康寧發展を遂げしめ將來滿漢人と共に新國家の結成分子として機會の均衡を得せしむるにあり然るに現在の蒙古統治に關する行政機構は右の根本理念に基く行政施行上極めて不自然なるのみならず法制上の見地からするも現行興安總署官制に基くときは現興安總署と各部との權限關係に於ても明確を缺き又行政上責任歸屬の點に於ても行政の實體に適合せざるの機構なりと云はざるべからず依つて現機構を改正し組織法上の部となし行政の專任と主管權限を明確にすると共に國內全蒙族の行政を統一し以て蒙古民族をして將來の隸屬的觀念を排除し新國家結成分子たるの自覺を喚起め民族協和の傘下に於て新國家の建設に協力邁進せめしんとするものなり

二、國務院官制中改正の件
三、國務院各部官制中改正の件
四、公文程式令中改正の件
五、興安各省公署官制
六、高等官官等俸給令中改正の件
七、委任官官制中改正の件
八、省公署官制中改正の件
九、吉林省郭爾羅斯前旗等四旗に旗制を施行するの件

國務院官制中改正の件

國務院官制中左の通改正す
第五條第二項中「興安總署長官」を削除す

附　則

本令は康德元年十二月一日より之を施行す

國務院官制改正

第二十八條　國務院は民政外交軍政財政實業交通司法文敎及蒙政の各部を以て之を組織す

附　則

本法は康德元年十二月一日より之を施行す

國務院各部官制中改正の件

國務院各部官制中左の通改正す
一、第五條及第六條中「（興安各分省長を除く）」を削除す
二、第十條中「（興安各分省長を除く）」を「（興安各省長を除く）」に改む
三、附則第十五條「第六十八條」を「第七十五條」に改む
四、第九章文敎部の次に左の一章を加ふ

第十章　蒙政部

第六十八條　蒙政部大臣は旗制を施行する地域に於ける地方行政、警察、土木、衛生、農、林、畜產（馬に關する事項を除く）水產、鑛山、商工、敎育及宗敎に關する事項を掌理し興安各省長を監督す

第六十九條　蒙政部に左の三司を置く
總務司
民政司
勸業司

第七十條　總務司は左の事項を管掌す
一、機密に關する事項
二、官印の管守及文書に關する事項
三、人事に關する事項
四、會計及庶務に關する事項
五、調査及統計に關する事項

第七十一條　民政司は左の事項を管掌す
一、地方行政に關する事項
二、警察及衛生に關する事項
三、土木に關する事項
四、敎育及宗敎に關する事項

第七十二條　勸業司は左の事項を管掌す
一、牧畜に關する事項（但し馬に關する事項を除く）
二、農林に關する事項
三、鑛業に關する事項
四、水產に關する事項
五、商工に關する事項

第七十三條　蒙政部に左の職員を置く

司長	三人	簡任
理事官	八人	薦任
技正	二人	薦任
秘書官	一人	薦任
編審官	一人	薦任
事務官	七人	薦任
技佐	三人	薦任
屬官	五十四人	委任
技士	九人	委任

第七十四條　司長は大臣の命を承け司務を掌理す
理事官及事務官は上司の命を承け事務を掌る
技正及技佐は上司の命を承け技術を掌る
秘書官は大臣の命を承け機密事項及特に命せられたる事項を掌る
編審官は上司の命を承け敎科書の編纂並に敎科書敎材及敎化資料の審査を掌る
屬官は上司の指揮を承け事務に從事す
技士は上司の指揮を承け技術に從事す

附　則

本令は康德元年十二月一日より之を施行す

興安總署官制、舊蒙務整理委員會官制及大同元年敎令第四十號は之を廢止す、本令施行の際現に興安總署の理事官、技正、秘書官、事務官、技佐、屬官又は技士の官職に在る者別に辭令書を交付せられざるときは各蒙政部の理事官、技正、秘書官、事務官、技佐、屬官又は技士に同官等俸給を以て任ぜられたるものとす

優等清酒
福鶴
新京 石川吟釀
電話 四八七〇番 三七五三番

舊熱河省公署開設の件廢止

去る十月十一日附を以て制定公布された新省公署官制は來る十二月一日より施行されるが曩に公布施行せられた大同二年敎令第三十六號熱河省公署開設に關する件は廢止さることゝなつた

低額俸給官吏の給與令改制
十二月一日より實施さる

滿洲國政府においては低額俸給官吏の給與に關し次の如く改令、十二月一日より實施することゝなつた

第一條　簡任文官、薦任文官又は委任文官にして廢官又は廢廳に因り退官したる者其の當日附を以て其の最後に受けたる俸給額に達する級俸なき官に任ぜられ又は職に補せらるるときは之に其の最後に受けたる俸給額と同額の俸給を給することを得

第二條　簡任文官薦任文官又は委任文官の職に在る者其の現に受くる俸給額に達する級俸なき官に任せられ又は職に補せらるるときは之に其の現に受くる俸給額と同額の俸給を給することを得

高橋翁出馬で
稅制整理と增稅望み薄

【東京國通】藤井藏相の辭任に伴ふ後任藏相問題で一時は不安の空氣漂つた大藏省事務當局も再び高橋翁の出馬を見て漸く安堵した模樣であるが藤井前藏相を先鋒として俄然擡起した事務當局中心勢力所謂健全財政論者の一群は高橋新藏相の下に在つて省內の勢を失はざるにしても、新藏相は藤井藏相の生みの親とは云へ、財政方針に於ては依然として穩健インフレを繼續するものと觀られるので、事務當局の急進論者もこれがため暫時隱忍するを餘儀なくされることとならう即ち藤井藏相就任以來は省內に於て壓倒的勢力を有する一群の健全財政論者を擁し岡田內閣の豫算編成方針を具現する建前から半ば獨斷的に赤字の漸減增稅の斷行に邁進し、十一年度以降に於ては恐らく徹底的稅制整理を決行するが如き雲行が見へたのである、然るに高橋藏相は財政方針で全く見解を異にするので其實現は望み薄となり臨時利得稅の後に來る稅制整理大增稅は當分實現困難とならう

新しく生れた「十省の解剖」（七）

省長　孫其昌　東京高等師範學校卒業後東三省の敎育方面に活躍し江省の敎育廳長を經て吉林省に轉し財政方面を擔當滿洲國成立と共に熙洽氏の下に財政部次長として令名あり昨年七月韓雲階氏免職の後を受けて來省現職にあり新制度で再任される特任省長の一人である

總務廳長　永井四郞（四三歲）　大正六年東京帝大法科卒業後各地稅務監督署を歷任東京稅務監督局直稅部長を經て拓務省に轉じ朝鮮總督府一課長兼第二課長より大臣官房文書課長の後關東廳大連民政署長兼關東廳事實局長たり孫省長と同時に來り省總務廳長に就任引續き現職に止まる

實業部廳長　盧元善（四七歲）　金州憲院から日本に留學宮城縣農學校卒業後四洮鐵路局保線科員通遼墾殖公司總經理軍政部高級秘書を經て黑龍江省實業廳長となり現職に止まる

敎育廳長　王賓章（四八歲）　保定高等師範學校卒業後黑龍江省第一中學第一師範の校長を經民國十七年敎育廳長代理兼參議となり軍政兩省諮議を經て黑龍江省敎育廳長に就任現在に至る

民政廳長　陳榮灝（六三歲）　民國四年洮按使張鵬署遼中縣知事を振出しに大同元年孫其昌現省長吉林省財政廳長になるや秘書長に拔擢され中央銀行總裁秘書江省簡任參事官に歷任今回の省制改革に民政廳長に拔擢された孫省長直系の人である

チチハル市

滿洲國の行政改革に伴ひ新設龍江省々城所在地たるチチハル市は事變當時多門○團の急追に逆將馬占山潰滅し昭和六年十一月十九日皇軍チ、ハル入城續いて日滿議定書に基き皇軍チ、ハルに常駐するや舊江省々城として日一日と目覺しき發展振りを示し北滿に於ける人口十一萬を有する一大都會を形成するに至つた、即ち事變直前百二十名であつた邦人も滿洲國建國後激增して大同元年には事變當時の十倍約千二百餘名を數へ駐屯地たる關係上軍隊の御用商人及び特種事業者を先驅として之れに附隨する食料店、雜貨店、旅舘營業者等日に增し激增、且つ滿洲國の基礎固るにつれ兵舍、鐵路等土木建築工事の外皇軍の落す金は每月七、八十萬圓に上り市內は自然活況を呈し康德元年には更に躍進又躍進邦人五千を突破すると共に益々健實味を加へ最近には日本內地及び南滿方面よりの眞面目なる資本家の進出をも見、更に躍進グレートチチハル市建設時代に入ると共に鐵路局の諸建設百萬圓、皇軍兵舍其他二百七十萬圓又日滿官衙會社等百八十五萬圓、合計五百五十餘萬圓の新工事が目下着々と進捗しつゝあり之れが完成の曉には凡ゆる文化施設完備し北滿の一隅に勃然と新裝成れる龍江省の首都新興味溢るゝグレートチチハルが出現するものと輝かしき未來が約束されてゐる

三江省

□省勢概況　黑龍、烏蘇里兩江を以てソ聯領に接する松花江の下流一帶、舊吉林省から九縣、舊黑龍江省から五縣を割いた十四縣の一區劃が即ちこの三江省だ、由來この地方は東北邊鄙地方と呼ばれ民智の最も遲れてゐる事で知られてゐる

日滿郵便新條約 二月に調印
切手は日滿兩國共通となる 實施は明年の四月

【大連國通】日滿兩國間に於る郵便爲替、通常郵便及び小包郵便の全面的提携を企圖する日滿郵便條約は日滿兩國間に於る非公式打合を完了し、目下東京、新京兩政府當局及び關東遞信局に於て實施に關する技術上の諸點を研究中で明年の紀元節に調印の上、十年度より實施となる段取りだが、實施前に日滿兩國當事者が大連に會合、實施の細目に關する打合せを行ふ豫定である、尙新條約の實施に依る改善點は次の如し

一、通常郵便　現在關東州、滿鐵附屬地より滿洲國、內地向けの通常郵便物は有封三錢、葉書一錢五厘に改正されてゐるが、併し之は舊條約に縛られて日本切手は認められず遞信局に於て更に滿洲國切手を貼布して遞送、遞信局はこれが爲め年額四萬圓を支出してゐるので之を撤廢して切手は日滿兩國共通のものとなる

二、小包郵便　現在料金の增數を廢して二十錢三十錢の如く改善する

三、郵便爲替　從來の小爲替に新に通常爲替及電信爲替の取組を開始する、金額の表示は凡て金建とし、例へば日本からの金十圓の爲替の支拂は滿洲國に於て銀に換算してなす

偶語

新駐滿海軍部司令官津田中將、きのふ日滿官民多數の出迎を受けて着任した、見たところ小柄ではあるがあれでなかなかのしつかり屋▼殊にわが陸海軍きつての支那通といはれるだけに一層心强い、けふ小林前司令官を送る吾々市民は津田中將を迎へて悲喜こもごもとでもいふところだ▼お待兼ねの大スケートリンクが出來た、西公園のトラック全部がそれで、全く理想的のものだ、入場料は從來よりも多少高くなつたが大したものでなく整理料とでも思へばよい▼これでわが新京のスケート競技に一層拍車をかけスケート全盛時代が現はれやうものならこの上ない、せいせい市民によつて利用されることだ▼第二期電話の架設肝腎の機械が着かぬといふので今に開通の見込がたゝぬとは電話局の大醜態である、殊に一個三百圓の豫納金を懷にしまひ込んで置いては一般の非難も道理▼相當高い金利を拂つて待ちあぐんでゐる加入者も少くはないであらうから、なんとかこの始末だけはつけてやる必要がある

天氣

天氣　北東の風晴一時曇
氣溫　最高零下二度七　最低零下二〇度二
日出　前六時五一分
日入　後四時〇三分
月出　午後一一時三八分
月入　午前二時五九分

推薦の辭

謹啓　時下寒氣相增候折柄益々御淸適の段奉賀候陳者今回醫學博士吉田秀雄氏醫院を當市室町二丁目一番地に開設され十二月一日より廣く診療に從事する事に相成候仝博士は去る大正十二年より歐洲に留學さるゝ事滿三年歸朝後更に岡山醫科大學に於て專心研鑽を重ね遂に醫學博士の稱を授けられ其後鄕黨の切なる勸誘に依り內科一般の診療に當らる事八年誠に斯界の泰斗として其名聲は隆々たるものに御座候　今回當地同人諸公の熱望に動かされ意を決して來京されたるは國都の爲め誠に欣快に不堪候

仝博士の圓滿なる人格と其卓越せる學識は必ず帝都一般の信頼を得る事と確信致す次第に御座候何卒仝氏の爲め格別の御後援を待つ次第に御座候右紹介を兼ね推薦申上度如斯に御座候　敬具

外交部大臣　謝介石
總務廳長　遠藤柳作
財政部次官　洪維國
滿鐵理事　河本大作
滿鐵新京病院長　塚本良禎
（順序不同）

御挨拶

拜啓　時下寒冷の候御尊家一同樣愈々御淸榮之段奉慶賀候陳者小生儀去る大正十年歐洲に留學し仝十五年歸朝學位を授けられ仝年秋鄕里姬路市に於て內科病院を開き專念醫業に從ひ居り候處今般當地先輩諸賢の熱誠なる御勸誘を辱ふしたるにより斷然意を決して來京し來る十二月一日より左記の場所に於て醫院を開設し內科小兒科、X光線科を主として診療に從事致す事と相成候就ては過去の經驗と智識とを基調とし懇切叮嚀を旨とし些かにても天下衆生の爲め濟生の術に獻身的努力を盡し以て奉公の誠を致し度覺悟に御座候も生來迂愚加ふるに淺學非才其職責を完ふし得るや否や省みて內心忸怩たるもの有之候幸ひ各位の御指導御鞭韃により初一念を貫徹致度き存念に候間偏に御援助の程奉願上候

先は乍略儀紙上を以て開院御披露旁々御挨拶申述度如斯御座候　敬具

追而目下興安大路興亞街角に新築中の病院は明年五月竣工の豫定にて副院長武岡博士も不日就任し新築屯が開化せらるゝ迄は當院と病院とを兼致す心案に候間併せて御諒承被下度候

新京室町二丁目一番地
內科 小兒科　吉田醫院
醫學博士　吉田秀雄

內科 X光線科 小兒科
吉田醫院
院長 醫學博士 吉田秀雄
副院長 醫學博士 武岡賞
新京室町二丁目一番
電話五九一一番
興安大路興亞街角 吉田病院 目下新築中

女人婆羅門

（上演映畫化）

長田秀雄作
西正世志畫

（二十一）

謎男（一）

その車は、二人曳の人力車だつた。

麹町の町へ乗込んだのは、九月六日の午前十一時頃だつた。

まづ馬場町七番地を、あつちこちと乗りまはしてみたが、どうにも分らなかつた。

丁度町隅の井戸端で、女中風の女が、洗濯をしてゐるのをみつけて、

「もし、姉さん、この御近所に京極由紀子さまといふお方の御屋敷がございますか」

女中は、洗ひ物の手をとめて、

「はい、京極さまといふのはあります。大方向ふの御隠居さまでございませう、お向ふの大きなお家でございます！」

「有難う存じます」

芳二郎は、ほつと安心しながら、向ふの大きな邸の、門を潜つて入つた。

「お頼み申します」

奥から、聲を聴きつけて、四十歳の、骨逞しい強さうな男が出てきた。

「何用でございます。どちらから、お越しでござる」

物云ひに徳川時代は、それ相當の武士であつたことを、物語つてゐる。

「手前は、尾州名古屋の野中芳二郎と申すものでございます。麹町馬場町七番地京極由紀子様とおつしやるお方は、御當家でございますか」

玄關へ出た男は、鷹揚にうなづくと、

「いかにも、──拙者は、京極浅之助と申す徳川臣でござるが、只今は、隠遁の身の上、お訊ねの京極由紀子とは、京極登美子の誤りではござらんか！」

「いえ、由紀子さまと申すお方でございます」

「それは少々の違ひぢや、手前方の隠居は、京極登美子と申して居る。何かの間違ひであらう、どういふ譯で、そんな人をお尋ねでござる」

「外でもございませんが」

芳二郎は、品川驛で女と會つたことから横濱富貴樓のこと、和泉屋旅館のこと、武藏屋での盗難、宿帳の記名等を述べてしまふと、

「お訊ねかは存じませんが、私の方にも、聴いことがございますから、どうぞ胴鑑だけは、お戻しになりますやうに！」

「な、な、なに胴鑑？」

ぐるぐつと京極浅之助の目玉が、左右に廻つた。

「はい、胴鑑でございますよ、もと胴鑑は洋式陸兵のつかつた火薬籠でございます、それが大層重寶とあつて民間の兼提用具となつたもの、眼にもあるぢやございませんか。──押せばあくがま胴鑑の工合よしわれても末にあはんとぞ思ふ──つて、これはたしか明治百人一首の眼かとおもひます。さ、その眼にうたはれた胴鑑を返しておくんなさい、と申上げてゐるんでございます」

浅之助の目玉は、益々異様に光つた。

「うゝむ、町人、暫らく控へろ、最前より聞いて居れば、その京極由紀子といふ者と、貴様と、旅籠屋へ一泊して、貴様と怪しい夢でも見たといふのか、防度左様か」

「へい、俗に申さば、美人局、または枕探しさ」

「何と申す、怪しからんことだぞ──京極登美子は、手前の眼に鼓り、もう眠の酌る老人、美人局の、枕探しの、と云つて、甚だ無禮なことを申すな、玄關先に於て、左様なことを申さば、もう許しておかぬ、一刀両断にしてやる」

浅之助は玄關へ立ちはだかつた。

淋疾にウラルゴール

淋病に就て

淋病に對する藥品及療法は實に數多し。然れども未だ適確なるものなく、從つて之を使用するに當り、往々冷靜の判斷を缺き、其の取捨撰擇を誤り、つひに根本的全治の期を失するが常なり。

たとへば内服藥は尿道粘膜表面を一時的には清掃すれど、病巣深部の淋菌は容易に死滅せず。洗滌注入等は水溶液のため尿道彈力に依り直ちに外部へ流出し、其の殺菌作用は長きも十數分に過ぎず。其他の機械的療法も一利一害ありて適切ならず。斯くして淋病の治療期間は極めて長日月にわたり、此間に於ける患者の苦痛は肉體的に精神的に物質的に於て頗る甚大なり。

茲に着眼し苦心研究の結果、從來の藥品及び療法の缺點を改善し短期間に根本的治療の効を擧げ得べく創製したるがウラルゴールなり。

日英米佛 專賣特許

ウラルゴールとは其の内容が殺菌力强大なる銀劑に、極めて深達性に富む色素劑を、獨持の方法に依り化學的に結合したる粉末を、溶解性の管中に充塡したるものなり。内容が粉末なるを以て之を尿道に挿入すれば、洗滌、注入等の水溶液の如く直ちに外部へ流出する事なく、徐々に溶解しつゝ、次の放尿時まで數時間浸潤作用を營む。故に其の殺菌力は、粘膜細胞組織下の淋菌にまで深達し、茲に始めて根本的治療の目的に合致し他の藥品、療法と全然相違せるウラルゴールの獨特性を發揮するものなり。

この長時間の連續的殺菌作用による効果を摘錄すれば凡そ次の如し。

一、豫防用としては（其の翌日にて可）短管一本にて良し。
一、初感染後、三四日なれば短管數本にて良し。
一、慢性或は再發にて數ケ月─數年に亘るものは中管或は、長管を二十本乃至三十本持續使用すべし。

（注意、未實驗者は最初は短管十本入使用の事）

附言

ウラルゴールは内容が粉末なれば洗滌、注入、其他の機械的療法の如く後部へ淋菌其他の汚物を移送する危險なく、また無刺戟にて副作用無く使用法も頗る簡單にて安全なり。

最近東都の專門醫にてウラルゴールを、ひとり治療用のみならず豫防用として患者に投藥する向き次第に增大しつゝあるはウラルゴールの眞價を認識したる結果にて、その獨特の効力、簡易の使用法、低廉の價格は淋疾治療界に貢獻する所、多大なりと好評を博せり。致へて大方未實驗各位の檢討を切望す。

ウラルゴールの種類と價格

短管 三本入	（豫防用、初感染用、慢性及再發初試用品 少女膣用）	クリーム カバー附	〇圓七五
同 十本入	（適應症、右に同じ）	同	二圓〇〇
中管 十本入	（男子慢性及再發用 女子尿道及膣用）	同	二圓五〇
長管 十本入	（男子慢性固疾用）	同	三圓〇〇

各地の知名藥店、及びデパート藥品部にあり。若し品切れの時は直接發賣元へ御注文あれば代金引換其他便宜の方法にて直ちに發送す。（前金注文は送料不要、郵券代用にても可）

專門諸大家の說明書進呈

發賣元 東京市日本橋區本町三ノ一 友田合資會社 電話日本橋 [illegible] 振替口座東京 [illegible]

壽き焼 鍋もの
御家族連で氣輕に
すき焼 六十五錢
御宴會 簡易 御座敷 歡迎
午前十時より
銀ちべ
電話二四六九番

第二期架設
電話の賣買もいたします
商品擔保貸付（倉庫完備）
一般金融
小口貸付及日掛も致シマス
東一條通六〇
昭和洋行
電話二一七〇五番

あんま
電話五八二九番
新京永樂町三丁目一
一陽堂療院

△建築土工用諸金物
△平浪板、洋釘、針金
△鐵鋼、銅眞鍮
鐵工製品一式
三ッ山印建築金物 同ルーフィング 同フェルト 滿洲代理店
合名會社 土建金物商會新京支店
新京梅ケ枝町二丁目二 電話四九五六番
本店 大連榮町二番地 電話長三〇〇七番

瑞西實用時計
ハモンド
HAMMOND
○廣告の御用命は電話三三〇〇番へ○

最新型
セタンストーブ
關東軍・滿洲國政府・滿鐵會社・御用品
ストーブの眞價は燃燒部の機構にあり
機構内容に付充分比較御研究を乞ふ
二大權威の折紙
帝國發明表彰「有功賞」受領
國立燃料研究所より最優良と證明

製造元 大阪 東京 山本最商店
代理店 滿洲國・關東州 大倉商事株式會社 大連・奉天・新京・哈爾濱
代理店 新京三笠町三丁目一七 仁和洋行 電話三五四一・二八七二番

教育レコードは!!
語學研究に兒童教育に無二の教師です!!
新京東一條通り 日信洋行 電話二一六三番

營業種目
和洋酒罐詰類
食料品雜貨
世帶道具一式
諸官廳御用達
三浦洋行
新京ダイヤ街 電話三〇〇四・二五六七

機械製作並に修理
瓦斯熔接、鐵工火造、建築金具
東三條通 長春鐵工所

實充力體
秋の
弊店特製滋養豐富名物
うづら料理より!!
御宴會 階上八十人様 階下三十人様迄 御引受
カフエー人形座
新京東二條通十一番地
電話 階下二五三〇 階上五七一五 番

時計はドルミー

新高のキヤラメル

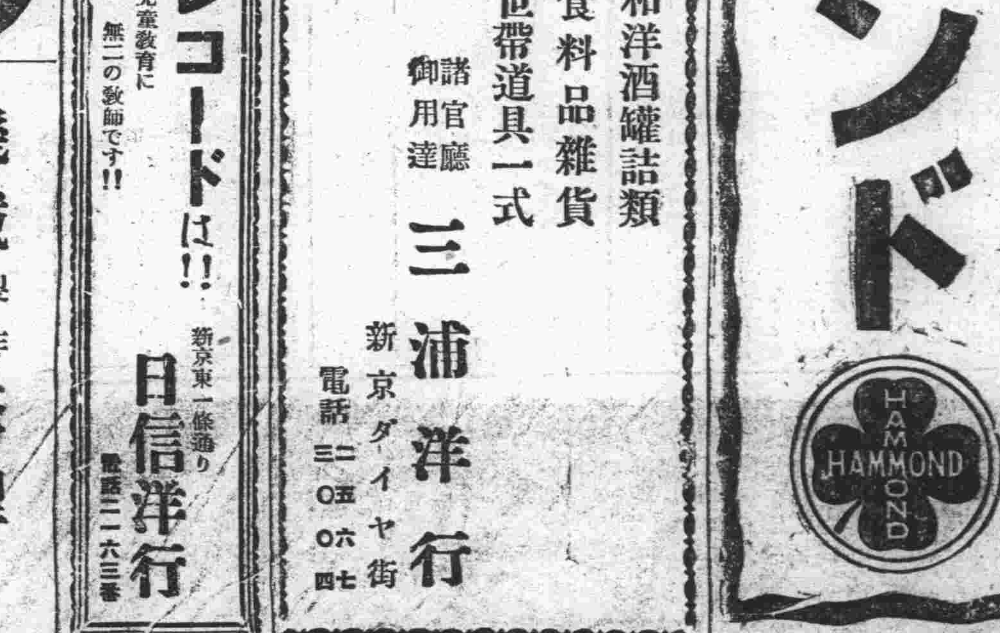

新京日本橋通七三 福田支店
新高製菓大連工場
N.2

國都大新京建設譜

近世史上燦然輝く 國都建設事業全貌
見よ驚くべき大新京への ◇……劃期的躍進振り

世界近世史に燦然と輝くわが國都大新京の雄々しき姿こそ何人に取つても大きな驚異だ、見よ廣茫たる曠野に代る近代都市の大躍進、國都建設事業も着手されて早くも二年有半、今や第一期五ケ年計畫の半ばに達しいよく本格的の活動期に入つたのだ、劃期的人口の激增によつて國都新京の今日は舊市街たる滿鐵附屬地及び城内では既に抱擁の余地がなくなつた、餘勢はあげて新興市街へ西南下しまた擴大しつゝあるが明年度は更に一層の大躍進をつゞけ新市街は一擧に興仁大路以南に伸びるであらう、いまその建設過程を見ると既に成し遂げられたもの將に成就せんとするものとの交叉線上に立つて一路輝かしい誕生を急いでゐるがこゝにまづ以て知つて置かなければならないのは國都建設局の事業は當初から所謂自給自足の自主的財政計畫に立てられたといふことだ、建設事業の凡ゆる計畫經營はこの財政案に則つて休みない進行をつゞけてゐるのである、平たくいへば決つた財布でどれだけの御馳走が盛られつゝあるかそのつもりで献立を見る心構へが要るといふものだ、で同局の事業は官公廳舍の建築が中途需要處の手に移管されてからは土地、道路、上下水道、公共施設、建築指示等々がその主要なるものであるが、今それらのものを各個別に一わたり眺めてみたい(カットは大同廣場より國都建設展望)

誇る重要路線 相ついで續々完成す
新發屯の諸支線も舗裝成る

事業開始以來、材料蒐集上の支障や降雨、寒冷等諸々の障害を排除して一意計畫路線の完成に努め現在所期の工程を進めつつある、即ち

(一)道形築造　將來の中央停車場たるべき南新京驛から東南に走り五ケ年計畫の縁邊を劃する安民大路、安民廣場より以北は順天大街、順天公園を挾む一帶と共に全道形は既に完成した、又吉林大路、南新京驛孟家屯間の派行的道路の道形も即に完成した

(二)道路舗裝　主要幹線たる大同大街、興安大路、興仁大路、安達街、興亞街、新發路等、及び之等に接續し圍繞さるる新發屯一帶の諸支線の大部分は既に舗裝を了つて圓滑な交通網を形成してゐる、特に幹線の主なるものを一瞥すると、附屬地中央通より一直線に南走して南嶺廣場に達する幅員五四米、延長五、四粁の大同大街は碎石舗裝既に成り共間白山、牡丹、順天、黄龍の各公園を美しい横斷曲線で貫通しながら幾多の小丘に起伏し去るのであるが、途中盤石路一、一粁によつて舊南嶺街道に接續せしめらるる點まで二、五粁の瀝青舗裝は既に成つた、盤石路と殘部の四粁は明春解氷と共に直ちに着手され茲に新興市を南北に結ぶ脊梁は坦々として其の用と美を誇るであらう、興仁大路は幅員五四米を以て南新京驛を貫西に大同大街と結ぶが碎石舗裝既に成つて安達街、興安大路、大同大街と共に新成街衢の循環線を形成してゐる、興安大路は大同廣場と懷德園頭を連結する重要路線にして大同廣場より安達街に至る二粁の間は中央に九米の馬車道用小舗石舗裝を完成し、兩側のテリハドロ街路樹帶を隔てて瀝青舗裝を完成した、興安橋に依つて滿鐵線を乘越えた其延長一、五粁には碎石舗裝を施工して鐵道西部の主要交通幹線とした、全安橋より東、吉林大街は吉林國道を結ぶ重要幹線にして延長三粁の間坦々たる碎石舗裝は該地帶の交通幹線となつてゐる、

以上計畫並既成道路の數字を對照すれば次表の如くである(單位延長米、面積平方米)

	五ケ年計畫道路	完成せる道形	完成せる舗裝
延長	三四三、一一三	一五一、四四〇	五一、七〇〇
面積	五、一四〇、〇二四	二、四九一、一四〇	三一六、五〇〇

完成舗裝の內譯

	延長	施工面積
碎石舗裝	四三、三一〇	一六六、一三〇
アスファルト舗裝	五、五五〇	一三一、〇〇〇
小舗石舗裝	二、九〇〇	一三、二〇〇
歩道	一五、三〇〇	

小河台河を取入れ 大貯水池計畫
一日實に四萬キロトン給水 明年秋に完成せん

新京に水が無いとの喧傳は一頃の空騒ぎに過ぎなかつた、それは百五十萬坪の附屬地に無かつただけ、新京の地底から汲み取らなかつただけである、現在新京は附屬地も御同樣、水は有り餘るほど有るのである、建設局では開局以來鋭意調査、研究の結果今日では地下一〇〇米附近に清冽玉の如き一大水流を發見し、直徑二五〇粍深一〇〇米の管井一本で優に一日一、五〇〇キロの揚取を認め得た、現在毎日七、〇〇〇キロの湧水を得此内二、〇〇〇キロを滿鐵附屬地側に補給しつつある、此の地下水だけで優に相當期間新設市街の需用に應じ得る見込はあるが、水こそは市民の生命線であるが故に當局は更に將來の必要に十全を期する爲め本年四月以來市の東南十八粁の地點腰站に於て山峽を締切り小河台河を取入れた一大貯水池淨月潭並に南嶺淨水池の築造に着手した、明年秋之が完成の上は一日四萬キロの給水が開始される豫定で新京は頭が上にも水に惠まれることとなる、現在建設局が有する水源施設を見るに次の如くである

一、地下水水道
淺井戸　一〇ケ所　湧水量每日一、一〇〇立方米
深井戸　八ケ所　同　五九〇〇
合計　七〇〇〇　同
調整池　新發屯、義和屯、南嶺各一ケ所
給水槽　新發屯、一ケ所

二、地表水水道
淨月潭貯水池
貯水池は小河台河を締切るもので南新京驛を東南に距る一八粁双陽街道に沿へる一寒村腰站附近に於て兩丘相迫つて山峽をなす地點に土堰堤を設け、流域内の降雨を貯溜するもので流域面積其他は次の如し

流域面積　七八、〇平方粁
貯水池面積　一、六六平方粁
總貯水量　二七、七〇〇、〇〇〇立方米
土堰堤長　五五五米
同　高　一九米
堰堤土量　四六二、〇〇〇立方米
中心粘土量　四九、二〇〇立方米

送水管　貯水池より南嶺淨水場迄距離一二粁、此間直徑七〇〇粍高級鑄鐵管を埋設し貯水池の水源を利用し自然流下にて送水するものとす

淨水場　南嶺兵舍附近丘陵地の東斜面を利用して淨水場を設く、場は藥品混合池、沈澱池、急速濾過池、淨水池及送水喞筒場よりなる、濾過機はパターソン式を採用する

給水槽　南新京驛前に高さ地面上最高水位迄三五、二米容量一、二〇〇立方米の鐵筋混凝土造給水槽を築造し之に南嶺淨水場及義和屯調整池より送水し、此處より更に市內各所に配水する

工事期限　地下水水道は大同元年九月大同公園井戸掘鑿工事に初まり康德二年末に於て每日八〇〇〇立方米の取水をなす豫定であつたが之は略々現在に於て達成し得た、地表水水道は康德元年四月末淨月潭堰堤工事に着手し同二年十月通水を開始する豫定で工程を進捗せしめつつある

森の都、水の都
その趣向もとりどりの「モダン・公園計畫」

更に公共施設方面を見るとまづ以て大公園計畫だ、近代都市生活に於ける公園の大なる價値效用は多言を要せずして明かである、當局は新京市民の保健、慰安、非常時防衞等に深く留意して、公園施設には各種の計畫施設を有してゐるが、何よりも先づ樹木を繁植し、池水を漫々たらしめて新京を一大森の都、水の都にしようと鋭意努力中である、大同公園、白山公園、牡丹公園の如きは既に其の風貌を現出して市民に見えてゐるものもある、今各公園の特長を摘記してみると

(1)大同公園は大同廣場の南方低地を一帶の池塘として之を中心とするもので、大陸自然的風致を特長とする、其の芝生、植栽、護岸、橋梁、四阿、短艇等は既に市民の賞用する所であるが現在約2|3の出來高を示してゐる

(2)白山公園は第二廳舍背後に當る溪流を挾み長く東西に帶狀をなし明朗の氣滿てるを特長としてゐる、花壇、芝生、渓流、各種の樹木等特に春秋の行歩に快適である、現在約1|3の出來高を示してゐる

(3)牡丹公園は白山公園の南方に並行し賞玩用花卉の絢爛を特長とする、既に芝生、溫室等の完成を進め現在全工程の1|3に達してゐる

(4)和順公園は滿人移轉新街衢たる和順郷に設置されたるもので、同地方人の衛生、慰安に供すべく植栽其他の設備に努力してゐる

(5)順天公園は第五廳舍の南方に於て大同大街を東西に橫斷し其の西端は遙かに南新京驛附近に達する面積六九二、〇〇〇平方米の大公園である、同地方の發展に應ずべく今春着手以來鋭意之が完成に努力中であるが、池あり、消流あり、游魚あり、花卉あり、藥草毒草園あり、小フキールドあり將來鬱蒼たる植林を得ると共に幽境深玄の風趣を呈するであらう

苗圃と街路樹

(1)都市緑化の源泉は植樹の培養育成に俟たねばならない、當局は公園施設と共に特に苗圃の完成に力を入れ茲に於て各公園、墓地、運動場、街路樹及び一般家庭に迄潤澤なる樹木の供給を期してゐる、現在飛行場北一粁の地に約四萬坪の第一苗圃、順天公園北端の一萬二千余坪に第二苗圃を設置し、現在二十五萬本の植栽を經營してゐる

(2)街路樹は今春來植栽を開始したが現在大同大街其他に約二千本のテリハドロを定植した、明年以降は柳山ナラシを主とし之に各種配合の上約三萬本定植の豫定である

金融の途開く
土地賣買契約 既に五百萬米坪
融資損失補償法實施で 更に拍車をかく

當局管理事務の土地賣却(日本人に在つては條約上長期商租と稱してゐるが、其實質に於て所有權と同義異語と思へば良い)に關しては今日迄凡ゆる手段方法で紹介說明してゐるから其手續其他に關しては既に大方の熟知のことゝ思ふ

〓此際〓特書して置きたいことは、今春國都建設助成融資損失補償法及同施行令の發布と共に大德不動產股份有限公司なる金融會社が設立され、何人にも貸出しが行はれることになつたことである、融資の大綱は次の如くで、資金の融通を必要とする者にとつては好個の助成者が出來たと云ふことが出來よう

イ、融資金額は一人に、付(國幣)三萬圓以內
ロ、融資金額は、土地の價格若くは長期商租料又は建物の價格の七割以內
ハ、融資の利息は、年利七分五厘以內
ニ、融資金の償還期間は、十五ケ年以內
ホ、融資金の償還は、每回元利均等償還

等々此外、東洋拓殖株式會社新京支社其他でも建設助成の目的で低利の貸出しを開始する由であるから

〓彼此〓勘考の上利用計畫されんことを御奬めしたい、なほ土地に關する質疑、相談は豆細に拘らず當局土地科に來て親しく聽取されんことを希望してゐる

當局が今日迄に一般に對して處分した土地は大約別表の如くである

國有土地處分現在高

		筆	
賣買契約	商業地域	一四	一三四、六四七
	住居地域	一六六	一〇八、五三三
	重工業地域	一	九、四〇〇
	其他用地	四	三七五、四六〇
	無電台用地	二	三、五五三、一一三
長期商租契約	商業地域	四五〇	一三一、〇五六
	住居地域	四六八	四〇五、四二二
合計		二九五	五、九八一、六八二
一時貸付		八九	一、〇五三、三一〇

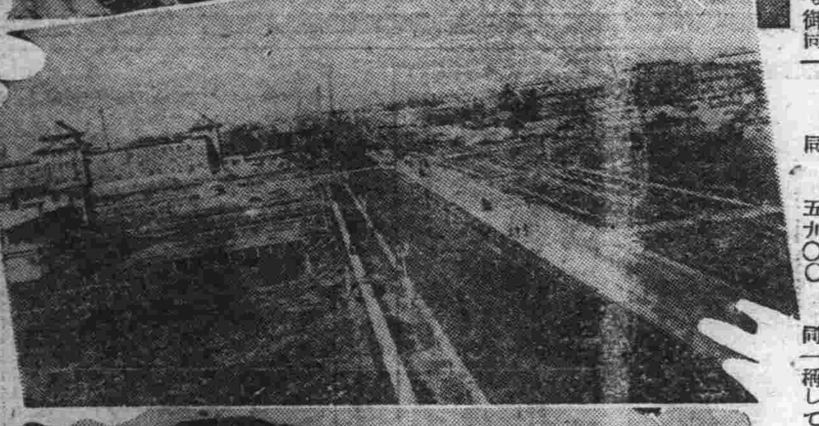
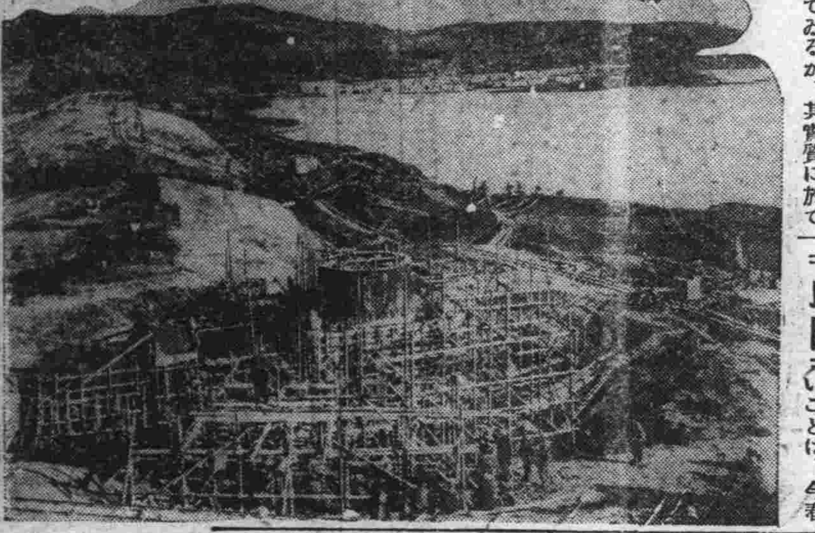

寫眞說明
上、大同公園風景
中、大同大街
下、淨月潭貯水池淡水路築造工事

本年度の新築費は 二千二百萬圓

なんと素晴しい發展

到る處に漲る土建界の活況

國都建設局建築科の業務は、一般官公廳舍の造營が總務廳需用處の管轄に移つて以來新建設區域に於ける建築の指示並補導を主たる任務とし傍ら建設局直營の諸建築の築造に當つてゐる、今建設區域内に於ける建築界の情勢を見るに官公、民間の諸建築は道路、上下

〓水道〓の開設を追つて着々と進捗してゐるが、現在一般民間建築工事が最も殷盛を呈してゐる所は大同大街、興安大路を中心とする其の兩側一帶及び滿鐵線路に沿ふ安達街方面である之等は待望せられたる建築施資機關たる大德不動產股份有限公司の事業開始と共に明年度は一層活潑な工事に入ることであらう、そして明年は必ずや興仁大路と興安大路と劃さるる一帶の地域並安達街が最も旺盛な民間工事を示すこと豫想されてゐるが、更に方面を變へて寬城子東方伊通河東方の吉林大路方面も相當數の建築がある見込である、吉林大路方面に於ては既に土地賣却濟のもの建築に着手中のものも多數ある現狀である當局建築科の須要なる

〓事務〓は一般建築に對し適正なる規準を以て之を保護し統制し、補導し以て新市の有用と善美に資せんとするものである、既に建築されたる人、將に建築せんとさるる人は宜しく就いて指示を受けられたい、今國都建設事業開始以來計畫區域内に新築されたる建築物を見ると大約左の如きものがある

康德元年度
特殊官公建築物 一、三〇〇萬圓
特殊集合住宅及一般建築物 九〇〇萬圓
計 二、二〇〇萬圓

國都奠定以降本年迄
特殊官公建築物 一、五〇〇萬圓
特殊集合住宅 一、五〇〇戸 七六五萬圓
一般住宅並店舖 八〇〇戸 六〇〇萬圓
計 二、八六五萬圓

スポーツの大殿堂 南嶺の運動場

野球、陸上競技等既に開場 明年中に全部完成

新興滿洲國の意氣を象徴すべきスポーツの大殿堂四十四萬坪の南嶺綜合運動場は昨年夏より着手されたが、斯界の緊切な要望に應じて極力施工を急いだ結果、着々完成を告ぐるに至り今秋既に野球場、陸上競技場、蹴球場等は華々しい開場を見た、爾餘のものも明年竣成を告ぐべく、美麗快適の造園工事と相俟つて市民集絡の樂園となるであらう、本運動公園場の概要左の如くである(面積單位平方米)

一、位置 南嶺
二、面積 一、四四〇、〇〇〇平方米(約四三五、六〇〇坪)
三、施設

競技種目別		面積	收容人員
(イ)陸上競技場	一場	八〇、五〇〇	六〇、〇〇〇人
(練習用トラック)	一場	二二、〇〇〇	
(ロ)拉式場	一場	三〇、〇〇〇	八、七四〇人
(ハ)足球場	一場	一七、四〇〇	五、三〇〇人
(ニ)ホッケー場	一場	一五、四一〇	二、八〇〇人
(ホ)野球場	一場	六二、五〇〇	四八、〇〇〇人
(ヘ)庭球場 A軟式コート 試合用(スタンド附)	二場	八、一〇〇	六千人
練習用	五場	六、〇〇〇	
B硬式コート 試合用(スタンド附)	二場	八、一〇〇	七、五〇〇人
練習用	六場	六、八〇〇	
(ト)籠球場	四場	六、〇〇〇	四二〇人
(チ)排球場	三場	五、〇〇〇	三六〇人
(リ)水泳場	一場	八、八〇〇	六、〇〇〇人
(ヌ)馬場	一場	三、〇〇〇	

體育館 面積三〇、〇〇〇
内部施設
(イ)水泳場 一場
(ロ)體操場 二場
(ハ)講演場 一場
(ニ)拳闘力技場 一場
(ホ)室内籠球場

競馬場 施設

明年第二期工事に入る

昨大同二年九月以來前大房身勝景の地に二千米馬場の競馬場を築造したが、既に今日迄何回となくファンの殺到を受け、市民の一大興樂に資してゐる、たゞ早急施設のことて、爾來發展か改良工事を施してゐるが明年第二期工事に入つて内走路の築造、觀覽席廐舍等が完備されれば更に一層の殷賑を呈することであらう

淨月潭附近を市民行樂地に

貯水池の造園計畫

當局は腰站貯水池の築造に依り給水百年の憂を除かんとしてゐるが、更に此勝景の地を新京市民行樂の地たらしむべく此地に造園計畫を施行することとした、現在主として樹木の根廻し、移植等に努力してゐるが第二期工事として造林用三十萬本の臨時苗圃を設け逍遙苑路を築造しようと鋭意計畫施工中である

公園式の墓地

大葬場も造る

市内各地に散在せる墓地を整理して之を永久に閑靜の地に置くべく當局は早くも市の西部六粁の地をトして西部共同墓地の造營に着手したが園容次第に閑雅の趣を増しつつある、墓地は東西一、二〇〇米南北六〇〇米、七十二萬平方米、園内低濕地に溪流を通じ池を掘り、排水し、植栽し、芝生を設け、橋梁を架し、循環路を通し、花壇を設けてある、明年度は大葬場や休憩所を築造する予定である、又市の東部七粁の地に百萬平方米をトして東部共同墓地を造營すべく計畫中である

下水道

下水道は事業區域内の地形に應じて九個の獨立した排水區域に分割し更に之を五十有餘の排水系統に分ち分流式及合流式に依つて處分してゐる、現在、北は府後路より南は順天公園に至る間新成市街一圓に亙つて其の施設は既に完了したが、計畫並既成の數字を對照すれば次の如くである(面積單位平方米)

下水道工事施工計畫地域 二二、二〇〇、〇〇〇 既成部分 五、五五〇、〇〇〇
下水管計畫敷設延長 一六六、〇〇〇米 既成敷設延長 一三六、〇〇〇米

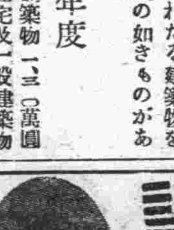
運のよくなる 觀相と易斷
適業 結婚 相性 家相 病氣 撰名 命名 百般
正象師責任鑑定 出張鑑定と通信鑑定に應じ尙高島易本、暦も販賣します
不運不幸惱み煩悶の生活より今直ぐに光明の道へ
場所 新京東一條通り室町小學校前田中ビル二階 高島易斷新京本部

綿のお手入時
▼打直は迅速
▼受渡貫目は正しい
新綿も各種豐富に取揃へてあります
新京東公園裏通 中村製綿所 電話二一六一番

自慢の手打 うどん 生そば
ちり寄せなべ すきやき丼物一式
出前迅速
大和通二十五番地 ちやつぷりん 電話三四三五番

洋品雜貨 岩間商店 新京ダイヤ街 梅ケ枝町二丁目二ノ二

表替裏替 疊 迅速叮嚀
新京疊店 鵜殿新十郎 東一條通消防隊横 電話三四四〇番

關東軍司令部 御用達

峰八 峯 新京東二條通り五一番地 電話二六二〇番

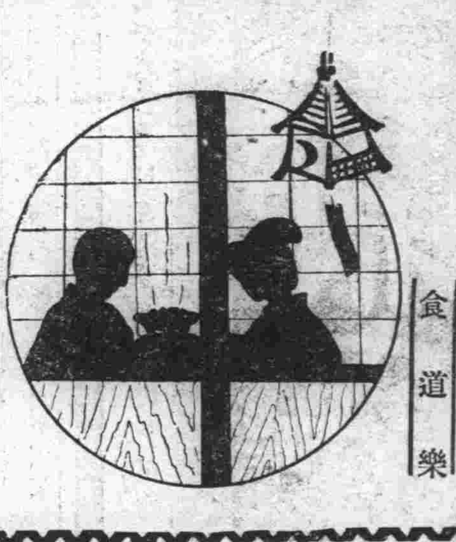
おちついた御座敷 家族的で高尙な……食道樂
四十人樣迄の御宴會御相談に應じます……
割烹 幸樂 入船町二ノ一七 電二六六一番

白米 清酒 醬油 木炭 新京大和通四七 今田商店 電話二九三三番

防寒具の御用意は金泰で!
▼カワウソ ▼キツネ ▼防寒帽子 ▼婦人毛皮外套 ▼防寒草履 ▼防寒靴其他
和洋百貨 新京日本橋通三五 金泰洋行 電話二一五九番 二三八八番 四九七二番

金州新澤庵 御家庭向に樽詰モ有りマス
朝日通七一 岩崎支店 電話三四九四番

麻雀 氣持よき家族的クラブ 初心者歡迎いたします
東一條通り彌生町角 彌生俱樂部

於內鮮滿各地出品共同主催第二回全鮮菓子品評會 一等入賞名譽金牌受領
新京名物 國都之華 南嶺勇士煎餅
新京吉野町二丁目 峰長春堂 電話本店二三八四二番 支店五一九一七番

滿洲運輸公司支店
建築材料運搬 引越荷造運搬 重量品運搬
其他一般運送は迅速叮寧且料金低廉をモットーとする 弊店を御利用願ひます 多少に不拘御電話次第參上いたします
三笠町四丁目十五 電話二七二六番
本店 奉天宮島町一一 支店 錦州、朝陽、凌源

內科小兒科 花柳病科 耳鼻咽喉科
新京ダイヤ街老松町 筈元醫院 電話五六二六番

滿洲應用化學研究所製品 水性塗料 オーライト 卸小賣
●價格低廉=剝落せず=美術的……
●機械吹付故作業迅速美麗(御一報次第參上)
●クレオソート代用品
一號二圓四〇錢 二號二圓一〇錢 三號一圓九〇錢
オーライト北滿總代理店 ペンキ請負
石炭 白米 ビール サイダー 販賣
松茂洋行 東二條通り三番地 電話二〇四二番 二五六二番

タバコのみの 齒磨スモカ
但し、慾ばり婆の齒だけはスモカ用ひぬが身上!と知るべし

煙草化粧品藥店ニアリ

キリンビール 特約店
和洋酒、罐詰 海陸物產 鋅寸、雜貨 卸問屋
柑橘、青果委託賣買
福田支店 日本橋通七十二番地 電話長二九八〇番
本店 安東縣 支店 奉天、新義州

專門 產婦人科 內小兒科
免許產婆 派出應需 即時往診 入院隨意
新都醫院 同產院
院長 醫學博士 饒村佑一
副院長 女醫 饒村貞枝
醫師 女醫 前田悌
新京梅ケ枝町三丁目(東二條通) 電話二七六四番

優等金牌受領

森川新京支店 曙町三丁目 電話三八〇八番 五六二四番

新築落成 御料理 一つ家
百疊敷大廣間 大宴會設備完
新京ダイヤ街 電話三七二五番

水性カベ塗料 ピース 半油性水カベ塗料 エマルス
御申込次第カタログ贈呈
滿洲ペイント新京支店 新京永樂町三丁目七番地・電話園五二五九番

内科、小兒科 アヘン、モヒ
性病、痔疾科 ヘロイン中毒
松本醫院
（入院随意）
（随時往診應需）
●代診生並に看護婦入用●
日本橋通郵便局前 電話三七五六番

山崎歯科
中央通西公園前
電話五八〇三番
診療時間
午前九時―午後六時
休診日 日曜祭日午前中

國産品！
▼花呉座
▼上敷
疊の御用命は!!
鶴殿兄弟商會
室町二丁目 公學校前 電話二四八二番

開業廣告
内科、外科、花柳病科
産婦人科、耳鼻咽喉科
井水醫院（ヰスイ）
入院随意
曙町二丁目廿一
電話五三三九七番
（東二條通交番隣）

不用品賣買所
御不用品多少に不拘御一報下されば早速御伺致します
新京祝町二丁目一四
㊂今井忠商店
◆高野山寺横道◆ 電話五三四九番

内科 小兒科
杏林堂醫院
治療受付 正午より午後三時まで
中島信之
電話二五二〇番

乳菓 森永ベルツドト
美味 滋養
（登録商標）

營業品目
揮發油 石油
輕油 重油
車軸油 建築用油
モビールグリース
機械油 其他
新京吉野町一丁目二番地
隆泰公司商事部
電話二二四六番

品質本位
やまき呉服店
吉野町二丁目角
電話三八〇五番

資本金 一億圓全額拂込濟
積立金 一億二千四百二十五萬圓
横濱正金銀行 新京支店
銀行代表電話 三、六二一 公衆用 二、三七〇
支配人舎宅 三、二一七 支配人代理 二、九六九
共同舎宅 二、六二二
本店 横濱
支店及出張所
東京、丸之内、名古屋、大阪、神戸、門司、長崎、倫敦、巴里、漢堡、伯林、紐育、桑港、羅府、シヤトル、布哇、リオデジヤネイロ、シドニー、アレキサウンドリヤ、孟買、カルカツタ、蘭貢、新嘉坡、スバヤ、バタビヤ、スマラン、馬尼拉、香港、廣東、上海、青島、漢口、天津、北平、營口、大連、奉天、哈爾賓

桐
月賦販賣の便あり
何卒御利用を…！
新京三笠町二丁目十一
原田箪笥店

營業科目
新表上敷替
機械製疊床
兒玉疊商店
新京東二條通り 滿鐵醫院（西側）
電話二二九〇番

冬荷荷揃
皆様のお店として御自由に御覧くださいませ!!

新京日本橋通
みしまや呉服店
電二五乙五番

お母さま助けの
新案特許 輕快無比の子守バンド

建築用白煉瓦
特徴
硬度高ク吸水率少ク
仕上リ整美 價格低廉
運搬ニヨル破損絶無
殊ニ基礎用、窓下用トシテ最適、殊工能率最良
福興公司
新京永樂町一丁目五番地
電話長四八〇七番

日清サラダ油

新時代御家庭の必需品！
フライ・天ぷら・サラダ等に御用ひ下さいまし最も
良き榮養食料品であります

食道樂
新築！御氣持よき御座敷
そして御氣輕な……
みよし
入船町四丁目十九
電話四八八八番
（新京百貨店横入）

寶石と装身具
内地歸りの御土産品は
キツト御氣に召す品が澤
山御座います

寶石東門店
岩間商會寶石部
新京中央通郵便局前 電三〇四七番

御茶と木炭
御用は是非！
當店へ……
大石商店
祝町太子堂前取次 電二二五九番

陶磁器と世帯道具
良品廉賣品質本位
營業品目
家具 和洋各種タンス、應接台、本箱、座敷机、事務机、鏡台、水屋陳列ケース其他各種の御注文に應ず
生花用 薄端、花瓶、花籠 其他生花器一式
漆器 家庭金物類硝子器其他
御用命は!!
諸富洋行
中央通西公園前

薬石 リチウム含有
靈氣石（レイキセキ）
内服用・浴用
主治病名
一神経痛 一コシケ冷性血道
一動脈硬化 一レウマチス
一生殖器病 一皮膚病
一胃腸病 一痔疾
新京祝町
石川洋行
電話二四六二番

お買物上手は専門店で……
先づ毛糸なら 大連スドウ
◎品質と色合
◎お値段は
皆様から御好評を頂いております
どこよりも安いのが専門店の誇りでございます
既に本年の新柄、色彩、細毛糸から太毛糸まで取揃へました（全部六百余色）
ゼヒ一度見本を御覧下さい（見本送呈）
スドウ毛糸専門店
大連大山通（三越前）

亀川歯科醫院
新京祝町三丁目（太子堂東角）
九州歯科医学士 亀川一郎

美容
洋髪
美顔術
洗髪
マニキユアー
御着附
大和化粧院
新京大和通四九番地
電話五三八二番

甘栗
栗羊羹
高級果實
小包便として甘栗を内地送りの取扱を致します御利用の程を
新京吉野町三丁目
甘栗太郎
電話二八八七番

冬の
洋服地
嶄新柄入荷
冬服のお仕度は！
おからだにシツクリとあつて算盤に合ふ……弊店で

吉野町二丁目
横田洋服店
電話二一四八番

ゴム印 印章
新京吉野町一
文古堂印房
電話3145番……

師走の街にはる 三段構への警戒網
新京署、領事館署、首都警察が 十日から一齊に

師走の街は慌しい、一ヶ年の總決算期だ、會社、銀行、商店では徹宵で働いてゐる、この慌しい期に乘じてコソ泥、搦盜、萬引、スリ犯が横行するとゝもに匪徒が分散潜入を企てるので國都新京の護である新京署並に總領事館署、首都警察廳を初め管下五警察署では相連絡し治安の萬全を期するため十二月十日から一齊に全市に水も洩さぬ歳末特別警戒網を張ることになつた、先づ附屬地の護である新京署では十二月十日から同卅一日までを三期に別け第一期は十日から十七日、第二期十八日から廿五日、第三期二十六日から三十一日で第一期警戒員は四十名としこれを警邏、立哨、張込、潜伏の四班に別け更に晝間、夜間に別け晝間警戒を午前十時から午後四時とし郵便局、銀行、兩替店、百貨店へ張込、潜伏班を置き警邏員は全市を巡察し、夜間警戒は午後四時から引續き同十時迄である、なほ第二期に入れば更に遊動、別動、騎馬、サイドカーの四隊を編成し警戒員を二十名増員し續いて第三期に入ると更に三十名を増員するがこの外司法刑事、高等特務員は別動隊として各係主任の指揮により各班と連絡し水も洩さぬ大警戒に努めることになつた、なほ附屬地外邦人の保護にある總領事館署では新京署と同一歩調で署員を配置し警戒に當ることになつた、首都警察廳では管下五署を指揮し新京署と同樣に十二月十日から三十一日までを三期に別け同一組織隊を設け市內の警戒に當るとゝもに郊外から市內に通ずる要所に派遣所を置き外部から潜入する不逞漢の防止に當る

親を尋ねて 可愛い薩摩守
百數十里を文なしで新京へ

二十七日午後十時三十分着列車の集札係員が新京到着前に黑の小倉服に學生帽を冠つた十才ばかりの男の兒が獨り乘車券もなく乘つてゐるのを發見新京着と同時に助役室に引渡したが助役室では警官驛詰所に引渡し同所早田巡査があらためて事情を尋ねたところ、この子は撫順平安通り雜貨商坂本アサヨ三男道德(九)と判明、道德君のいふところによると母親が綺麗な着物を着て家を出たまゝかへらぬので新京に來てゐると思つて後を追つて來たが列車內には母らしい姿は見當らずとうとう新京まで來たもので所持金一文もなく母戀しさに百數十里を一人旅して來た道德君の話を聞いて早田巡査は驛食堂で定食を喰はし一夜保護した上二十八日午前十時十分發列車で警乘員に託し撫順に護送した道德君の父親は三つのときに死亡しいまは連子となつて現在の家に住んでゐるものである

美人座の女給さん 十五圓を東北義金に

チップぐらしの女給さんが東北地方凶作民救濟義捐金として金十五圓を新京署に屆出た―東一條通二十八番地カフエー美人座では毎月二回座談會を開き女給の向上客に對するサービスその他種々の協議を行つてゐるが二十六日開かれた座談會席上で誰れ云ふとなく東北地方凶作民救濟義金を寄附することを持ち出し一同賛成し金十五圓を醵金することにし大平良明氏を代表として二十七日新京署に屆出た同署ではその美擧に感激し送金の手續をとつた

スケート場開き
來月一、二兩日 西公園で

新京體育聯盟、新京滿鐵運動會主催のスケート場開きは來月一、二の兩日西公園トラック內のスケート場で盛大に行ふが、當日は無料公開で一シーズン會員券は一日からスケート場入口發賣所で發賣する料金は、一般大人一圓五十錢滿鐵社員一圓二十錢、學生、婦人並に現役下士官兵は七十錢、一回券大人二十錢、小供十錢である

滿洲の躍進 全く驚いた
津田新司令官語る

新任駐滿海軍部司令官津田靜枝中將は二十八日午後二時海軍公館において新京記者團と會見、左の如く語つた

滿洲國の躍進的發展振りは目覺しい、僕が來滿する度毎に滿洲國の姿は一新されてゐる、こんど司令官を拜命したが、在任中何等か日滿兩國のために御奉公出來ればと願つてゐる、今後は大いに勉強して御國のために盡す決心である

なほ津田司令官は二十九日午前滿洲國皇帝に謁見を賜つた後、軍司令部、國務院を訪問菱刈軍司令官、鄭總理、各參議、遠藤廳長に挨拶をなし同夜ヤマトホテルにおける新任披露に臨み三十日各部を訪問挨拶をする筈である

白菊小學校の電話
來月中旬架設

白菊町小學校は開校以來一ヶ月になるが未だ社內電話、公衆電話とも取りつけてなく非常な不便を感じてゐるが來月一日からはいよいよ三、四五學年も正式に授業開始され十學級となるので連絡機關の電話架設を急いでゐる、社內電話は未だ學校附近に架設してないが公衆電話は學校の近所まで架設されてゐるので電柱を立てゝとり附けを懇願してゐるが、電々會社の方では來月中旬でないと架設出來ぬといつてゐる

異國人をめぐる 驛頭の美談
溫い同情に感泣して歸鄕

女獨り身で西も東もわきまへぬ五つの愛兒と年老ひた母と共に零下十七度を降る驛頭に飢えと寒氣に震へて途方に暮れてゐる白系露人、これをめぐつて幾多のかくれた美談―元アフリカで貿易商を營み失敗して神戶に渡り、こゝでも商賣に失敗した原籍ハルピンリテルヤ街十五番地ラチエールエッチング(三一)夫人は三女ゲーネ(五)、母親フェレル(六〇)を伴つて神戶からハルピンへかへる途中安東で入國查證料の金十圓がないため入國を拒まれたがひそかに逃れて二十七日午後二時着列車で新京まで來た、折から降りしく吹雪の中にみすぼらしい薄衣の親子三人が驛頭に佇んで震え、ゲーネは飢えまで訴へて泣きわめいてゐるのを發見した首都警察廳外事科通譯係堂脇俊盛氏は不審に思つて

『事情』を訊ねたところ右の事情をきかされ所持金とては僅か四圓餘りしかないので情にもろい堂脇氏は大和ホテルに一應つれゆき外交部通商司に報告、通商司では查證を求めぬ以上はハルピンに歸れぬといふので堂脇氏は查證を買ひ與へ、午後七時ごろ大和ホテルに宿を乞ふたが生憎部屋がなかつたので同ホテルの接客係り小島トミ子(二〇)、水口雪江(二〇)の兩氏もすつかり泣かされ新發屯の自分の下宿で寢かせませうと申出でたが漸く室が空いたので兩氏の心配で親子三人は久しぶりに暖いベッドに入り寢について立ちさらんとしたところゲーネがミルクが欲しい、パンが喰ひたい、ポテトが喰ひたいと泣きすがるので見るに見かねて氏は

『親子』三人を日本橋通りの露西亞料理店モデルンに伴れ行き食事をとらせた上ホテルに朝食の用意も命じて歸宅した、一面識もない異國人の同情で暖いベッドと暑いミルクに惠まれ一夜の夢を結んだラチエール三人は二十八日午前九時三十分發列車でハルピンへ向ふため驛まで來たが乘車賃が四圓程足らぬので思案に暮れてゐるのを知つた大和ホテルのボーター近藤明(一八)君は懷中から四圓をとり出し切符を買ひあたへてやつたので親子三人は感泣して歸途についた

中村司令官 入京後の日程

わが海軍の精鋭練習艦隊淺間八雲兩艦は來る十二月六日大連に入港、司令官中村龜三郎少將一行九名は六日大連發七日午前八時五十分着來京することゝなつた、中村司令官一行當京後の豫定は宮內府に伺候皇帝に謁見を賜つた後菱刈津田兩司令官、鄭國務總理、張軍政部大臣、謝外交部大臣を歷訪、新京神社、忠靈塔に參拜後國都建設狀況を視察、同夜は津田駐滿海軍部司令官の招宴に臨み、八日飛行機でハルピンに向ひ各方面の視察を終へ九日飛行機で再び來京同艦隊候補生一行百七十三名は七日午前七時三十分來京、各方面を視察した後同日午後四時離京、奉天に向ひ七日奉天に一泊の上八日奉天、撫順を視察、同夜歸艦する豫定である

稅務監督署 臨時職員制
けふ發表さる

臨時國有財產事務を管掌する稅務監督署臨時職員設置に關し廿九日左の如く發表された稅務監督署は臨時國有財產に關する事務を掌る

前項の事務に從事せしむる爲各稅務監督署を通じて左の職員を置く

事務官 五人 薦任

屬官 四十八人 委任

技士 四人 委任

附則

本令は康德元年十二月一日より之を施行す

一仕事せんと 入京した匪賊
仕事前に吉野町で逮捕さる

匪賊の都市潜入期に際し新京署では刑事隊を督し警戒中のところ二十七日午後七時ごろ双陽縣を根城にし猛威を振つてゐた頭目九江の部下吉林省双陽縣董家信子住所不定柴喜貴(三四)が拳銃を所持し市內に潜入した事實を探知した成松刑事岳巡捕長劉巡捕は賊の潜入しやすき吉野町四丁目附近に張込中賊を發見し大格鬪の末逮捕しモーゼル拳銃一挺、彈丸十一發を押取した

東京の遊廓が全部 遂に公娼廢止
いはゆる籠の鳥は解放され 酌婦名義に變る

【東京國通】籠の鳥を解放せよとの公娼廢止が軌道に乘つて愈々明春から吉原、洲崎、新宿等遊廓の名稱が改稱されて乙種營業たる旅館料理店に轉向するに決定しここに江戶時代華かな世界的に有名な吉原の三百軒三千名の公娼は廢止され、自由外出も許され、酌婦に轉業する筈である

國道局筧處長 廿六日附免官

國道局第二技術處長筧紱治氏は二十六日附をもつて依願免官となつたが、後任は同局第一技術處長本間德雄氏に決定第一技術處長には內務省名古屋土木出張所工務所長坂田昌亮氏が就任することゝなつた

匪首王殿陽斃る

【奉天國通】滿洲國建國以來東邊道を中心に部下數千を擁し綠林の王者として猛威を揮ひつゝあつた匪首王殿陽は數次の討伐に部下の大部分を失つたが、匪首王はその矢面を避けつゝ尙執拗に反滿工作を續行、最近王殿陽等三百餘名は再び策動通化東北方二道溝附近に蟄居中で匪首王は腹臣の部下數名と共に二道溝北方二キロ、石棚子附近の民家にて食事中なりとの急報に接した在通化軍政部顧問小越少佐は軍事教官日系軍官〇〇名と共に二十七日午後二時頃これを奇襲、匪首王殿陽以下數名を斃したが之により東邊道治安の癌は一掃され今次の特別工作と共に文字通り樂土出現を見た譯である

公會堂落成式に就き 三十日協議

三十日午後一時から地方事務所々長室で公會堂常任委員會を開き竣工が近づいた公會堂の落成式の日時式順催し物などにつき協議するなほ落成式は來月なかば過ぎになる模樣

二邦人を射殺した兇匪

夕刊既報―寫眞は遊動警察隊員と交戰し隊員鈴木、水野田兩氏を射殺更に同隊、須藤、山田兩氏に重傷を負はし逃走中新京附屬地憲兵分隊に檢擧された副頭目劉芳(中央)と彈藥食料を供給した共犯王鳳山、王殿鳳の兩匪

故清水少佐墓碑再建式擧行

【ハルピン國通】ハルピン事變最初の犧牲者として一昨年戰死せる故清水少佐の墓碑再建式は故清水少佐の命日を卜し二十八日午前十時三十分より墓前に於て盛大に執行された

松花江愈よ結氷

【ハルピン國通】二、三日來の寒さで松花江も結氷したので早くも氷上には氷上橇が現はれ客を呼び出した、一兩日中には松花江氷上滑走が始るものと見られる

新舊驛長更任挨拶

新京驛新驛長稻川利一氏は前驛長高澤公太郎氏と同伴二十八日更任挨拶に來社した、高澤氏は三十日朝十時發列車で赴任の豫定

北鮮南陽驛大改築成る

【圖們廿八日發國通】圖們對岸北鮮南陽驛は北鮮鐵路管理局管內圖們東部線の主要驛で其建物は純朝鮮式形體と構造を以てし地方色豐かな目新しい建物として旅客を喜ばせて居たが、近時京圖線と北鮮線との接續要所となり貨客輻輳して構內狹隘を告ぐるに至り、今夏八月以來淸津山下組の手で工費二萬餘圓の大改築を行ひつゝあつたが、今回悉皆竣工した、同時に驛員も增員して卅餘名となり名實共に北鮮線の大驛となつたが、新驛は待合室に食堂をも附設し旅客の便を圖り驛長以下も懸命で努力を傾けて居る

第三回日滿 籠球定期戰

來る十二月一日より三日間大連に於て開催される第三回日滿籠球定期戰に出場すべく滿洲國第三回全國體育大會に優勝せる哈爾賓チームは大滿洲國體育聯盟主事熙田氏監督の下に二十九日午後四時發列車で必勝を期し新京發大連に向ふ、選手は左の通りである

監督黑田普八、主將張彥軍

李鳳陽、張浦、李德芳、楊正源、杜超凡、劉乃勤、穆雲、曹延爽、赫稚暉

友人の厭世に同情 四人服毒心中
男二人は滿鐵社員で一名絶命

【大連國通】風吹き荒ぶ一夜病身に前途を悲觀した滿鐵社員が死の道連れに藝妓を誘ひ込み悲戀の心中を遂げんとしたのに同情した男の友達で同じく滿鐵社員が更に馴染みを誘つて二組四人が同室に共に枕を並べて劇藥心中を圖つた事件がある、內男一名は絶命三名は昏睡狀態を續けてゐるが直ちに聖愛醫院に收容手當中であるが生命危篤、四人は廿六日午後六時頃八幡町下宿業赤穗館に來り「夫婦連れだが同室で良いから」との事に別に不審な樣子もないので同家では四人を三階に案內し枕を並べて二つ床を布いて引下つた、ところが廿七日午前十一時になつても四人共一向起き出さないので女中は室の入口まで行つて襖を開けて見ると四人共高いびきをかいて眠つてゐるので別に氣にも止めずに居た、それから午後三時頃になつて氣がつき再び其室に行つて先づ一番右側に居た男をゆり起したが何の返事もない、身体に觸つて見ると既に冷くなつて居るので驚いて次々とゆり起して見たが何れも返事が無いので玆に始めて計畫的な心中である事が判つたのである、四名の枕下からは四人連名で書いた遺書と一二の男が友人に送つた遺書が發見されたが双角は既に絶命し他は生命危篤である、この四名は滿鐵本社鐵道部建設局水道調査勤務双角邦夫(二二)同總務部文書課勤務內山小南(二〇)、逢坂町三三貸座敷正本テイ抱藝妓ぽんた事坂本典子(二〇)、同酌婦しず事田尻雪子(二二)であること判明した

滿洲事變の 忠靈塔合祀者名(六)

▲步上小林富太郎▲七、二、二六奉天省撫順城驛步上豐島正雄▲七、一二、二〇奉天省康平縣步上種市仁太郎(青森)▲三家子同高橋健之助(秋田)▲七、二、二一奉天西飛行場航大尉菩地皓(大分)▲七、二、二六奉天省打虎山步上鈴木武子(山形)▲七、三、二七鐵嶺衞戍病院步伍小口傳左衞門(長野)▲七、三、二八撫順滿鐵病院步上丸山休治(新潟)▲七、三、三一奉天衞戍病院步上前島龜吉▲七、三、三一鐵嶺衞戍病院騎伍寺內嗣次郎(群馬)▲八、一、一騎上加藤繁雄(愛知)▲八、一、三遼病奉天分院步上中野養雄(鹿兒島)▲八、一、一二遼病奉天分院步伍武田肇作(青森)▲八、一、三奉天野戰航空廠軍屬鈴木正明(埼玉)▲八、一、一八遼病奉天分院步伍臼井秀義(愛知)▲八、一、二〇步上阿部祐司(福島)▲八、一、二〇遼病奉天分院步曹富士川富雄(山形)▲八、一、三〇砲中尉星野宏(新潟)▲八、二、二興安南分省パラクスン鴨託柴田力藏(秋田)▲八、二、三遼病奉天分院步伍廣部對太郎(北海道)▲八、二、三鐵嶺衞戍病院砲伍石綿市太郎(群馬)▲奉天省鐵嶺步上野邊鐵太郎(北海道)▲八、二、七奉山線豆蔬河步上沼直三郎(新潟)▲同倉又仁作▲八、二、二二奉天航曹木村久記▲八、二、二六奉山線豆蔬河步甲列車內步上金子稔▲奉天省淸原步上牧野義男(岐阜)▲奉天省鐵嶺步曹渡邊喜美男(北海道)▲八、二、二六遼病奉天分院工一小倉源四郎(青森)▲八、三、一鐵嶺衞戍病院步上廣瀨弘平(茨城)▲八、三、一三奉天加茂町步伍淸水次郎(群馬)▲同加藤彌五郎▲步上淺見淸一▲八、三、二六遼病奉天分院步伍阿部文衞▲步上善養寺明邑▲八、三、一四騎上野原士郎(岐阜)▲奉天省北本塘邊門通譯戶塚富士太郎(靜岡)▲八、三、二三遼病奉天分院步上渡部淸吾▲步上曹木丈夫(北海道)▲八、三、三步上小笠原悅男▲八、三、一四軍屬奧瀨富藏(青森)▲八、三、四松田三太郎(秋田)▲八、四、一同小師桂治(新潟)▲八、四、二步伍細谷喜好(兵庫)▲八、四、四步伍佐藤安五郎▲八、四、一二步上南雲長作(新潟)▲八、四、一九奉天省河家信子奉曹北原都治(長野)▲八、四、二三奉天省大虎山驛託大塚惠之(福岡)▲八、四、二六遼病奉天分院步少尉伊田退助(石川)▲八、四、二六奉天衞戍病院軍屬野崎忠治(鹿兒島)▲四平街滿鐵醫院驛託井手福松(佐賀)▲日本赤十字社奉天分院同飯塚幸平(靜岡)▲八、五、一七奉天衞戍病院步上柳瀨義晴(熊本)▲八、六、一〇奉天省山城鎭軍屬大月安男(岡山)▲奉天省福子溝步上森常吉(秋田)▲八、五、二奉天衞戍病院步伍佐藤吉雄(山形)▲八、五、二六步上岩谷西松(岩手)▲八、五、二八奉天驛危險品倉庫步伍池田七郎(福岡)▲八、五、二八奉天醫大附屬醫院軍屬山根喜藏(京都)▲八、五、三〇奉天衞戍病院步上佐藤寅代藏(新潟)▲八、六、二奉天省東豐縣城內步上彩村平二▲八、六、六奉天省興京縣年棄合驛曹北內良吉(石川)▲步曹勝又吾市(靜岡)▲同宮川勇助(秋田)▲步軍高橋修(愛知)▲同木村喜悅(新潟)▲步上鈴木新一(靜岡)▲同平田榮作▲八、六、一四奉天省通遼步上中山甚一郎(栃木)▲八、六、一五奉天衞戍病院騎伍辻一夫(鹿兒島)▲八、六、二〇奉天兵工廠北門下步一藤井良雄(北海道)▲八、六、二八鐵嶺衞戍病院上鐵工長齋藤鐵郎(群馬)▲八、六、二八奉天衞戍病院步上千葉幸男(岩手)▲八、六、三〇奉天製麻會社步曹今西一男(宮崎)▲步軍折田聲▲八、六、三一奉天省傳家屯步上鵜藤秀次(秋田)▲八、六、一齋藤亨(福島)▲八、七、六奉天衞戍病院步一奉天省白旗保驛同高木德四郎▲八、七、九衞戍病院砲伍儀造藤喜雄(鹿兒島)▲八、七、一〇奉天省南雜木驛步伍長谷川信義(岐阜)

轉居

▲福田豐重氏中央通りから義和路電々會社々宅九號ノ五へ
▲古賀鐵男氏老松町から同上
▲小林房太郎氏中央通りから同上
▲花田正行氏富士町から同上
▲田中繁氏老松町から同上へ
▲濱地常勝氏羽衣町から錦町二丁目二番地理事公館へ
▲內山忠志氏東一條通りから義和路電々會社々宅へ
▲田澤源一郎氏羽衣町から蓬萊町一丁目六番地蓬萊莊內へ
▲添田博文氏東二條通りから大同自治會館第三百六號室へ

訃

▲上月要氏(入船町一丁目三十六番地)二十七日午後二時十五分死亡

事務員壹名採用
年齡廿二三歳位、商中學卒業以上、計算事務ニ適シ身元確實ナル現在市內居住者、希望者ハ自筆履歷書ニ在學證明ヲ添ヘ卅日午後一時本人來社
新京日日新聞社營業局

貸家 二十坪一軒 十三坪一軒
所在 朝日通目拔の場所
瓦斯、水道、煖房完備
右御希望の方は左記へ
朝日通八十一番地 東亞ホテル
電話四九二七、五四三九番

嶄新な柄合
豐富な陳列 店覽御自由に
吉野町二丁目 村岡吳服店
電話二一二四番

陸軍制式 新軍刀製作所
自製直賣(暴利打破) 金四拾五圓奉仕(要送料)
刀身ハ現代打備前鍛冶 源ヨ弘作切味責任付 甲種外裝刀緒共
東京市芝區巴町四一 電話芝二二四〇 刀劍商 伊波本店

和洋家具
事務机、椅子、タンス、茶ダンス各種其他一式、破格ノ御値段ニテ御注文ニ應ジマス
曙町三ノ二二、滿鐵病院ノ裏 城內大馬路(五馬路北口)
西田材木店 電話二三六七

木炭は
室町 藤村商店 電二四二四番

年末奉仕壹千台大廉賣!
冬の御家庭に是非一台を
ナショナル受信機 ヘルメス受信機 シャープダイン受信機 各種高級セット並にパーツ
滿洲一手代理店 義昌無線電氣株式會社 新京出張所
永樂町三丁目四 電話五五一五番
(御電話頂戴次第早速係員參上御說明申上ます)

質 榮屋質店

新京見物場 性の百貨店 新京富士町 みくに湯横

英國製高級煙草 フェデラル コルクロ付

落成 ―最新式―
各部屋一室一軒
青柳の鯛すき
青柳
新京祝町 電三〇六〇番

慢性胃腸病

活性治療剤

食慾素による 胃腸衰弱の恢復

【食】慾缺損は、單純なる消化機能の過勞衰退によるもの、慢性の榮養障碍より來たるもの、また細菌性疾患の中毒に基くもの等、原因きはめて雜多であるが若素（わかもと）は一劑を以てよくこれらの食慾缺損を恢復し得る效果がある。

動物ホルモンたるインシユリンが、食慾催進作用を有するは、既に周知の所に屬するが若素（わかもと）は植物インシユリンともいふべきグリコキニンを含有して、これが食慾催進に與ることは當然考へらるゝも若素（わかもと）の食慾催進効果を、獨りグリコキニンのみに歸すべきではない。例へば

【結】核患者の食慾缺損は、病竈に產出する結核菌毒の中毒によるものであるが、ヘーフエ菌劑若素（わかもと）はかゝる場合體內に抗毒性、溶菌性物質を生成して、菌毒素の中毒を緩解し食慾を恢復する。これは若素（わかもと）が多分に含有するヌクレイン、レチチン、リパーゼ、ヴイタミンA、D、等の成分による協力作用と見ることが出來る。

また消化機能衰弱に伴ふ食慾缺損に對しては、諸種の活性酵素及び榮養素の補給によつて機能を振作し、食慾を亢進せしめる。

【即】ちこれら諸要素の綜合によつて、榮養機能を自力的に更生せしめよく日常の食餌中より所要の榮養を攝取する能力を賦與し、慢性榮養障碍より來る食慾缺損に對しても、單に榮養素を補給するに止まる一般榮養劑の企て及ばざる效果を發揮し得る。

ヘーフエ（若素）は便秘の良藥

巴里醫學協會長 ロゼンタル博士

巴里醫學協會長として歐洲に於ける最も卓越せる內科醫の一人たるジヨルジユ、ロゼンタル博士は曰く―

―余は患者が氣力減退を示す場合には常に腸管の弛緩を想像する。便秘は心氣過勞、頭痛、口臭、舌苔、皮膚汚染等の種々なる症狀の原因に見られる。かゝる症狀は普通食慾缺損、神經過敏、精力減退等を伴ふが、これはヘーフエ菌の投與によつて、腸內の清掃血行の圓滑を圖ることによつて消失する。ヘーフエ菌は腸管の保護に任ずる、忠實なる醫官である。

余は廿年以上の經驗によつて、ヘーフエ菌が便秘の最良藥なることを發見した。ヘーフエは峻烈にして習慣性を來たし易き下劑と異り、きはめて自然に作用するからである。（レデイス・ホームジヤーナル誌所載）

活性酵素による 食傷水傷の豫防

【胃】腸機能の衰弱は急性胃腸カタールを惹起し、惹いて赤痢、腸チフス其他の傳染性疾患に轉移する懼れも甚だ多い。

ヘーフエ菌劑 若素（わかもと）はヂアスターゼ、マルターゼ、プロテアーゼ、ラーブ、チマーゼ等々許多の强力なる活性酵素を含有し、

胃の組織細胞に活力を與へてその機能を鼓舞し、以て胃腸カタールを豫防し得るのみならず、一方においてグルタチオン、アミノ酸、及

【腸】び諸種のヴイタミン等の協力により、體內に抗菌體の生成を旺盛ならしめ、體外より侵入する諸種の病原菌に對する抵抗力が增强する。

吾人の腸管內は細菌の生活、繁殖に最適の條件にあるが故に、動もすれば腸內容が腐敗醱酵し、自家中毒の症狀を呈し易い。

【便】秘の習癖を有する者に於てその傾向は特に甚だしいが、若素（わかもと）はかゝる症狀に對しても、前述せる活性酵素が腸管の運動、腸內の分泌を整へ、便通を快適ならしむると同時に、腸內の細菌、毒素を吸著殺減する物質を含有生成して腸管を清掃し、細菌の繁殖活動による障碍を豫防除去する。

殊に若素（わかもと）が生物製劑として他の化學藥物と異る所以は、連用して毫も副作用を來たさざる點にあり、常用して一層その效果を增大し、胃腸防護の作用を發揮し得るにある。

綜合榮養素による 虛弱體質の改造

【乳】幼兒殊に人工榮養兒は消化不良を發することなくして、經過するものは稀であり、而も消化不良は、屢々重篤なる中毒症狀に轉移する。

虛弱兒、人工榮養兒等は、この時期において、消化機能防護の手段を講ずることがきはめて必要であるが、ヘーフエ菌劑若素（わかもと）の投與は、

【最】も適切有効なる防護手段として廣く醫療界に普及しつゝある。

ヘーフエ菌劑若素（わかもと）は在來の化學的藥物、もしくは單一成分を主とせる榮養劑と異り、微生物藥として一有機體中に許多の有效成分を綜合含有せる點において、小兒養護劑として最も推奬さるべき特長を有する。

元來小兒の消化不良なるものは、一種の榮養障碍であつて消化機能の衰退に伴ふ榮養の不給偏頗より來たるものなるが若素（わかもと）は消化機能を鼓舞する幾多の活性酵素と共に、小兒の成長發育に必要なる凡ての榮養素、特にリヂン・ヒスチヂン等の如き高級アミノ酸を含有して榮養の偏頗不給を救ひ消化不良を豫防恢復せしめる。

また若素（わかもと）が有する豐富なる無機鹽類及びヴイタミンABDE等は虛弱小兒の體質を改造し腺病質小兒の抵抗力を增進し乳兒に與ふれば乳質の缺陷を補正してその發育を助長する作用が著しい。

ヘーフエ（若素）は腸管を强化す

前佛國醫科大學病院長 ラフオント博士

前佛國醫科大學臨床講座長として佛國醫界に重きをなす

アガツセ・ラフオント博士は曰く

「ヘーフエ菌は緩徐なる刺戟によつて胃腸機能を鼓舞し、胃液の分泌を整へ胃腸組織を全面的に强化する。

ヘーフエ菌は藥劑といはんよりも、むしろ榮養食餌と稱すべきものである

舌苔、口臭、皮膚汚染等の症狀を自覺する者は新鮮なるヘーフエ菌の常用によつて腸管の强化を圖るべきである」（レデイス・ホームジヤーナル誌所載）

若素（わかもと）

適應症

- **慢性衰弱症** 肺炎・肺結核・腸結核・肋膜炎・カリエス・貧血・脚氣・神經衰弱
- **胃腸諸症** 胃腸カタル・胃酸過多症・胃アトニー・胃擴張・胃潰瘍・食慾不振・便秘
- **虛弱乳幼兒** 消化不良・綠便・粘便・虛弱人工榮養兒・腸カタル
- **姙產婦衰弱** 惡阻・產前產後の衰弱・乳汁分泌不足・胎兒の發育
- **疲勞老衰** 中年期衰弱・早老・スポーツ、勞働、精神作業のエネルギー補給

東北凶作地方の若き女性を護りませう

賣られ行く農村女子救濟運動に御參加下さい！

東北地方凶作の慘狀は、まことに淚なくして聞くことの出來ない有樣でありますが、中でも家庭焦眉の急を救ふ一時の資を得んがために、若き女性の家を離れて賣られて行くものの尠くないといふことは、傷心の極みであります。食ふに食なく、着るに衣なき、慘はもとより慘でありますが、やがては農村青年のためによき妻となり、子女のためによき母とならねばならぬ身が、女性としての最も貴きものを犧牲にして、彼女等の愛する父母弟妹、隣人友朋とわかれ、他鄕に闇の女としての境遇におちて行かねばならぬといふことほど、深刻にして波及すること廣き悲慘事がありませうか。それはたゞにそれ等の女性や家庭自體の不幸であるばかりでなく、實に國家の不幸であります。

この不幸は是非とも防止されねばなりません。賣られる女性達は是非とも救はねばなりません。それにはその方々の家庭に、一時相當の金額を融通すると同時に、一方その方々を良家の女中其他正しい職業にお就かせするといふ事をいたしたいのであります。これの實行には勿論多くの資金が必要であります。さうして本會は皆樣の御同情と御支援によつて、是非この資金を作りたいと存じたのでありますが、新聞紙上に傳へられます『賣られ行く農村女性』の悲話は猶々として、事態は一日も忽せにいたしがたい有樣でありますので、取り敢へず、本會は本月二日、社長、長尾欽彌より些少ながら右資金として

金壹萬圓也

を內務省に寄附致し、最も適切なる運用方を委託致しました。

さうして更に一層此の救濟運動を大にすべく、月々各新聞に揭載する本會の廣告紙面の大部分を割き、ひろく皆樣の御同情に訴へ、溫き救濟の資金を募りたいと思ひます。

その第一著手として去る十一月十日、東京市日比谷公會堂に於て『救濟演藝會』を開催、その純收入全部を擧げて同じく內務省に追加寄託致しました。

何卒皆樣も此の運動に御贊同下され、東北凶作地の不幸なる女性の方々に溫き救ひの手をさしのべられん事を希望致します。

製法 專賣特許

藥價低廉

粉末九十五瓦入
錠劑三百錠入 各
一圓六十錢

粉末は大人一日量三瓦に付九〇瓦は三十日量に當る、錠劑三百錠は大人には二十五日量、十歲前後の兒童には約四十日量五歲前後には五十日量、三歲前後には六十日量に當る。

日本・東京・芝・大門際
發賣元 株式會社 榮養と育兒の會
振替口座東京一七一〇〇番